EL DIARIO PALENTINO

Fundado en 1882 y 1890
N.º REFUNDIDO 2.634

TELEFONOS
1526 IMPRENTA
1353 REDACCIÓN
2006 ADMINISTRACIÓN

EL DIA DE PALENCIA

(Franqueo concertado)

DIRECCIONES
DIRECCIÓN Y TALLERES: MAYOR, 147-151
APARTADO DE CORREOS, 17

VIERNES 11 OCTUBRE 1957

EDICION MADRUGADA
1'20 pts.

Una enorme bola de fuego se estrelló en Myton (Estados Unidos)

¿Es parte del cohete que sirvió para lanzar al satélite soviético?

La "luna roja" sigue girando alrededor de la Tierra

Denver (Colorado), 10.—(Urgente).—La Administración de Aeronáutica civil ha informado hoy que «una enorme bola de fuego» se ha estrellado contra el suelo en las cercanías de la localidad de Myton, en Utah, en el límite occidental con el Estado de Colorado, poco después de las cuatro de la madrugada (hora local) once (hora española).

La Administración de Aeronáutica civil dijo que se ha enviado un avión para que realice una investigación.

Se hacen especulaciones sobre la posibilidad de que dicha «bola de fuego» pueda ser parte de un cohete ruso de los que sirvieron para lanzar y situar al satélite artificial en su órbita, el pasado viernes.

NO PARECE QUE SE TRATE DEL SATELITE

Ciudad del Gran Lago Salado (Utah), Estados Unidos, 10.—Se cree que "un objeto blanco, de apariencia semejante a la Luna, seguido de una llama azul con pulsaciones como las de un corazón", ha caído poco antes del amanecer al Este de Vernal, a una distancia 30.50 kilómetros de esta localidad.

Se ha ido en busca del objeto en cuestión, que anteriormente fué descrito como una bola de fuego que fué vista sobre Tejas, Colorado, Dakota del Sur, Wyoming y el propio Utah.

Hay alguna especulación acerca de que el repetido objeto sea parte del satélite ruso de la tierra, pero el director del programa norteamericano de seguimiento del satélite, Allen Hynek, declaró en Boston que es muy dudoso que el objeto que parece cayó en Utah tenga nada que ver con el satélite ni con el cohete vacío que va en pos de él, ya que a la hora de la supuesta caída debía estar el satélite sobre Africa del Sur.—Efe.

SU PASO REGISTRADO POR EL RADAR

Menlo Park (California), 10. — La gigantesca pantalla de radar del Instituto Stanford, ha captado dos objetos al pasar sobre la región de San Francisco. Uno de ellos era el satélite artificial de la Tierra y el otro, al parecer, el cono del proyectil donde fué lanzado el satélite.—Efe.

SE TRATA DE FOTOGRAFIAR EL SATELITE

Cambridge, 10. — El doctor Fred L. Whipple, director del Observatorio astronómico de Smithsonian, ha declarado que se ha construído una cámara fotográfica gigante capaz de fotografiar el satélite ruso «en su fase actual y tomar imágenes con la suficiente precisión para servir de base a la investigación de los científicos».

«El satélite vuela por una difícil órbita «entre la Tierra y el Sol», por lo que se presentan muchos obstáculos al proyecto de fotografiarlo.—Efe.

Sarita Montiel estrena piso

MADRID. — La actriz cinematográfica española, Sarita Montiel, ha estrenado piso a su llegada de Hollywood. La decoración corrió a cargo del dibujante y hombre de cine, Enrique Herreros. Ahora Sarita estudia el guión de su nueva película «La violetera», que no dudamos alcanzará el mismo éxito que la de «El último cuple», que lleva proyectándose siete meses en el cine que la estrenó. Sarita, dando prueba de su buen gusto, se fotografía luciendo un elegante vestido de noche en el salón de su nuevo hogar.

(Foto Cifra Gráfica)

¿Volverá Mollet al Poder?

LA CRISIS FRANCESA

Los independientes derechistas piden el poder

Paris, 10. — Los independientes derechistas, que con sus cien diputados tienen lo mismo que los socialistas, en número casi igual en sus manos el fiel de la balanza política francesa, han pedido al presidente Coty que ponga fin a la crisis mediante el nombramiento de jefe de Gobierno a favor de su jefe, el ex-presidente Pinay.

El presidente Coty ha llamado inmediatamente a Pinay a consulta, pero, por lo menos de momento, no le ha conferido el encargo de constituir Gobierno. La tercera designación, después del fracaso de Mollet y de Pleven, por el presidente no se hará probablemente hasta el viernes, ya que no parece que Coty haya determinado a la personalidad a que ha de dirigirse.

La petición del poder para Pinay, se ha hecho por Duchet, alcalde de Beaume-Borgoña y secretario general del grupo independiente agrario, al decir que, a juicio de dicho grupo, Pinay debe presentarse al Parlamento con un Gabinete y programa restringidos y dejar que cada uno asuma sus responsabilidades. Duchet es el hombre que consiguió unir en un sólido bloque a las anteriormente desunidas derechas francesas.

Por cierto, las probabilidades de éxito de Pinay parecen muy escasas, dada la hostilidad hacia él de los socialistas y la frialdad de centristas y comunistas, pero lo evidente es que Pinay, el hombre que salvó a Francia en 1952, cuando atravesaba una crisis no menos grave que la actual, es el mejor candidato para presidir una combinación de centro-derecha, en el caso de fracasar todos los intentos de más amplia coalición gubernamental.

Al salir del Elíseo, Pinay dijo a los periodistas: «Hay que dejar se enfríe la situación. Estamos frente a los socialistas en cuanto a los medios, pero no en cuento a los fines».—Efe.

SOUSTELLE Y LA POSIBLE INTERVENCION DE DE GAULLE

Paris, 10. — El prohombre degaullista Jacques Soustelle, ex-Gobernador general de Argelia y dirigente de la campaña contra la ley de bases para Argelia, cuya presentación a la Asamblea Nacional originó la derrota y caída del Gobierno de Bourges-Maunoury, dice que no cree que la Asamblea recurra a De Gaulle para solventar la actual crisis, pero sí que el general participará en cualquier reforma constitucional.

Soustelle, que hizo esas manifestaciones en una entrevista televisada concedida en exclusiva a United Press Movietone News, ha dicho también que él, lo mismo que el general De Gaulle, es partidario de la modificación constitucional de forma que se eviten los cambios de Gobierno cada seis meses por término medio. Abogó por un sistema en que, como en los Estados Unidos y en Suiza, los poderes ejecutivo y legislativo funcionen separadamente, y por la implantación de un sistema federal en la Unión Francesa.

Soustelle negó que su lucha contra la ley de bases argelina la librase por consideraria demasiado liberal o por deseo de derrocar al Gobierno. El proyecto, dice, favorecía la opresión de los elementos cristianos y hebreos de Argelia, y dos enmiendas que se sugirieron al Gobierno fueron rechazadas por éste sin debate. Una de ellas preveía la creación de una Alta Cámara argelina basada en la representación por igual de las diversas comunidades de Argelia: árabes, bereberes, mozabies (disidentes musulmanes), y cristianos y hebreos.

Francia —dijo Soustelle con referencia al sistema según el cual el rechazamiento de un proyecto de ley significa la caída del Gobierno— es el único país en que cuando en un cabio se produce un cortocircuito, el hombre prende fuego a toda la casa.—Efe.

PINAY LLAMADO A PALACIO

París, 10. — Continuaron sus gestiones para la designación de un eventual jefe del Gobierno de Francia. El presidente Coty, después de recibir al dirigente radical Eduard Daladier, llamó al Palacio del Elíseo al dirigente independiente y que ya fué jefe del Gobierno, Antoine Pinay.—Efe.

Jornada de trabajo del Caudillo en Barcelona

Barcelona, 10. — S. E. el Jefe del Estado, Generalísimo Franco, permaneció toda la mañana despachando con sus secretarios y dedicado al estudio de problemas de interés nacional. — Cifra.

EL CAUDILLO EN BARCELONA

Barcelona.—S. E. el Jefe del Estado, acompañado del Alcalde de la capital, Sr. Porciones, a su llegada a esta capital, después de desembarcar en el crucero «Canarias».—(Foto Cifra Gráfica)

RUSIA SE ADELANTO A LOS ESTADOS UNIDOS

Por la rivalidad existente entre los cuerpos armados norteamericanos

Nueva York, 10.—En una información fechada en Wáshington, los periodistas norteamericanos Jim G. Lucas y Dickmeon Preston, afirman que ha sido la rivalidad entre los distintos Cuerpos armados lo que ha impedido que Estados Unidos lance el satélite artificial antes que Rusia.

Según ellos, un equipo técnico de científicos alemanes y norteamericanos habían logrado ya en 1956 poseer un proyectil dirigido intercontinental, capaz de alcanzar una altura «apta» para el lanzamiento del satélite. Los investigadores del arsenal de Redstone, Huntsville (Alabama), bajo la dirección del sabio alemán Werner Von Braun, habían logrado el proyectil Júpiter C, y el 20 de septiembre de 1956, éste estaba a punto de ser lanzado. Sólo el departamento decidió que fuese la Armada —el Júpiter C, lo había conseguido el Ejército— la encargada de los proyectiles intercontinentales y lanzamiento del satélite, perdiéndose así la primacía norteamericana en el lanzamiento.—Efe.

Lequerica toma posesión de la vicepresidencia de la ONU

"La presencia de ese noble y gran pueblo que es España, dijo el Presidente, enorgullece a la Organización"

Sede de las Naciones Unidas, 10.—Se reunió la mesa de la Asamblea para estudiar la solicitud de Checoeslovaquia para la inclusión de un tema adicional en el programa del duodécimo período de sesiones, pidiendo que se trate sobre la composición de la comisión de iniciativas.

Se acordó incluirlo y a propuesta de la Gran Bretaña se acordó que el asunto pasase a ser estudiado por la comisión política especial en su momento oportuno. Tanto las delegaciones soviética como la checa trataron de que este asunto pasase al pleno de la Asamblea, pero viendo que no les eran favorables la mayoría de la mesa, se replegaron al criterio nacional.

Con este motivo tomó posesión de la vicepresidencia el embajador delegado permanente de España, don José Félix Lequerica, e hizo también su primera intervención como tal vicepresidente de orientación reglamentaria. Su presencia como vicepresidente fué saludada con especial entusiasmo por los tres representantes hispanoamericanos que forman parte de la mesa y que son los delegados de Venezuela, Paraguay y Guatemala, quienes expresaron sus sentimientos de orgullo por el hecho de que el representante de la madre Patria —éstas fueron sus palabras— participara en las tareas directivas de las Naciones Unidas.

Asimismo, dedicó frases de encomio y bienvenida al nuevo vicepresidente, el delegado de Holanda.

LEQUERICA

Al final de la breve sesión, el presidente de la Asamblea y por tanto, de la mesa, dedicó frases de bienvenida al señor Lequerica, representante—dijo—de ese noble y gran pueblo que es España, cuya presencia en la mesa de las Naciones Unidas tanto enorgullece a la Organización».—Efe.

Unidad, autoridad y disciplina

La más viva y óptima invitación de Franco a todos los españales

Madrid, 10. — Para «Arriba», el discurso de Franco en Cartagena, «es acaso la más viva y óptima invitación que ha sido hecha a los españoles en mucho tiempo». Según el periódico «es posible que todavía existan quienes no hayan calado en el verdadero y emocionante solivianto que encierra la llamada hecha por Franco en Cartagena. Pero el pueblo, este pueblo nuestro, familiarizado secularmente con las más extremas dificultades, ha entendido perfectamente lo que se quiere de él». Luego agrega: «Franco ha llamado al pueblo a la comprensión de un orden político activo, presidido por el signo imperioso de la Unidad, de la autoridad y de la disciplina. Pero más que eso todavía, ha pedido al pueblo que se incorpore en masa a la empresa sugestiva de ganar el tiempo que nos separa de la avanzada tecnificación a que han llegado otros países.

Franco ha abierto al pueblo de par en par, un reducto vital que había sido monopolizado hasta hoy por minorías que no siempre han estado a la altura de las exigencias nacionales. La popularización del Régimen, que había sido iniciada, positivamente en el terreno de la representación política, va a tener ahora una confirmación y un respaldo en el campo de la técnica. Esta irrupción, esta gran política de la técnica, va a señalar el comienzo de un nuevo período histórico para la nación.—Cifra.

Ruiz Giménez recibido por el Papa

Ciudad del Vaticano, 10.—Su Santidad el Papa ha recibido en audiencia al ex ministro español don Joaquín Ruiz-Giménez, acompañado de su familia. El Padre Santo les dirigió palabras de fraternal afecto y simpatía.

También ha recibido Su Santidad a don Esteban Cano y don Leopoldo García, quienes, en representación de la Asociación de mutilados españoles, le entregaron un mensaje de dicha Asociación.—Efe.

Baja el precio del hierro en Bilbao

Bilbao, 8.—En la distribución de 16.950 toneladas de lingote de molde-ría, procedente de Avilés, le han correspondido a Vizcaya 3.650 toneladas, excepto una pequeñísima parte, que irá destinada a Logroño y Soria. En el Sindicato del Metal se procedió al reparto, previa una reunión del subgrupo de fundición de hierro. Este cupo será embarcado dentro de una semana en Avilés con destino a Bilbao. Parece ser que habrá alguna distribución más y existe el propósito de que sea la propia factoría la que sirva directamente los pedidos que se la formulen.

La primera consecuencia práctica de esta entrega es el formidable impacto registrado en el precio de esta clase de lingote, que había llegado a ser de 10 pesetas kilo, y ha quedado ahora, con el solo anuncio de esta distribución, al precio oficial de pesetas 2'30 kilo, más los gastos de acarreo y descarga, con lo que resultará a 2'80 pesetas el kilo.

3 noticias de color

1) Perro fiel

Tolosa (Guipúzcoa), 9.—El pastor José Antonio Lasquivar perdió su cartera con 14.500 pesetas cuando se dirigía al caserío acompañado por su perro favorito. Al llegar a casa y comprobar el extravío de la cartera, demostró ostensiblemente su contrariedad, y el perro, que presenció el encono de su amo, recorrió al día siguiente el itinerario del anterior, encontrando dicha cartera con la citada suma.

Inmediatamente emprendió el regreso al caserío y le mostró a su amo el objeto perdido. Hace tres años le ocurrió un caso parecido a señor Lasquivar con su inteligente perro, aunque en aquella ocasión la cantidad era inferior.—Cifra.

2) Se desmayan los novios

Bletchington (Inglaterra), 10.—En esta pequeña localidad inglesa se ha celebrado «la boda del año», porque durante la ceremonia se desmayaron el novio y la novia.

El párroco de la localidad, Padre Robert Daubney, estaba casando a una pareja de maestros locales, cuando cayeron al suelo desmayados.

Los dos se recuperaron rápidamente y la ceremonia pudo continuar con los novios sentados en sendas sillas.

Un médico que asistía a la boda, dijo que el incidente se debió a una combinación de «nervosismo por el acto de la boda» y a la gripe asiática. En vista de ello, los novios tuvieron que demorar el viaje de luna de miel.—Efe.

3) ¿Nueva era?

Londres, 10.—El periódico «Daily Mirror», que alega tener la mayor tirada del mundo, ha anunciado un cambio en su «slogan» a consecuencia del lanzamiento del satélite ruso. En lugar de ser «el diario de mayor venta en el mundo», será «el diario de mayor venta en el universo».—Efe.

Colaboradores de DIARIO - DIA

BLANCOS Y NEGROS

Por Alberto Insúa

En algunos países de Hispanoamérica, pongamos a Cuba por ejemplo, los habitantes llamados «de color» forman más de la tercera parte de su conjunto demográfico. Personas «de color» son, además de los negros, los mulatos, hijos de blanco y negra y muy insólitamente los de blanca y negro. El problema de la discriminación de razas, que ahora aflige a los Estados Unidos, no existe en Cuba en su aspecto político, y en el familiar se resuelve por sí mismo, porque los grupos raciales no se hostilizan y cuando se enlazan en matrimonio no producen el asombro ni la protesta de nadie. En las guerras por su separación de España, los cubanos admitieron a los negros y uno de sus caudillos, el más popular y legendario de todos, fué Antonio Maceo, mestizo, que tiene al igual que José Martí, su estatua en La Habana.

En la lírica y la literatura de la Gran Antilla brillaron dos hombres de color: el poeta Plácido y el escritor Juan Cualberto Gómez. Actualmente uno de los políticos y literatos de más interés en Cuba, procede de ese mestizaje impuesto por la Naturaleza y que jamás ha producido ningún choque social. Si un negro o mulato aspira al ingreso en un instituto o Universidad, o a un acta de concejal o representante en el Parlamento, el color de su piel no será nunca un inconveniente.

Ahora bien, por lo general, los negros rara vez traspasan en Cuba sus fronteras familiares. No pretenden competir con los blancos. Constituyen la mayoría del servicio doméstico, son vendedores ambulantes o mercaderes modestos y algunos, con dones artísticos, se reunen en orquestas o llegan a ser cantantes de mérito.

En Cuba no podrá señalarse un conflicto racial como el que ha suscitado el gobernador norteamericano de Arkansas y cuya solución persigue, sin hallarla todavía, el presidente Eisenhower. Estimo que la diferencia de la actitud de los blancos frente a los negros en ambas Américas depende del origen y la idiosincrasia de su población blanca. Los anglosajones, endógamos, solo se unen entre sí y rechazan toda mezcla de sangres que atente a la pureza de la suya. Los latinos son exógamos y no les repelen esas mezclas. Ellos son los creadores del mestizaje americano.

Los anglosajones se consideran por encima de todas las razas y mantienen a todo trance su supuesta primacía. Los latinos somos más modestos y aún diré que más cristianos. De ahí nuestra endogamia. En la América española y portuguesa no se produjo la persecución de los aborígenes hasta extinguirles, como en la del Norte, sino que los conquistadores y los colonizadores no dudaron en unirse con las mujeres caribes, aztecas, incas y guaraníes. Y cuando se produjo el fenómeno de la «trata» y en la América blanca y cobriza aparecieron los negros, tampoco suscitaron una guerra civil, pro o antiesclavista como en los Estados Unidos, ni les pareció un acto abominable que algunos blancos se enlazaran con las negras.

Toda la sangre vertida en la guerra de Secesión no ha bastado en Norteamérica para llegar a esa convivencia ciudadana —y cristiana— por la que luchó hasta el sacrificio Abrahan Lincoln.

Yo no sé si cuando se publique este artículo —que escribo a primeros de octubre— el presidente Eisenhower habrá encontrado la solución al conflicto. Por lo pronto, cuando los ocho estudiantes negros, protegidos al fin por la policía, hicieron su entrada en la escuela central de Little Rock, lo que hicieron los blancos, ya que no podían agredirles, fué abandonar la escuela. Y no faltó una madre blanca que les indujese, a gritos, «a invadir la escuela y a sacar a golpes a los negros».

Sin duda esa madre blanca tendrá el alma «negra», como la tienen cuantos no admiten esa ley de Dios según la cual lo que importa no es el color de la piel sino los dones y las virtudes del espíritu.

Exclusivo para EL DIARIO PALENTINO-EL DIA DE PALENCIA
(Prohibida la reproducción)

Cortes Españolas

Se estudia la modificación de la Ley de Régimen Local

Madrid.—En la tarde de ayer se ha reunido la Comisión de Gobernación de las Cortes, bajo la presidencia de don Blas Tello, para dictaminar sobre el proyecto de ley que modifica determinadas disposiciones de la vigente Ley de Régimen Local.

La disposición legal en estudio faculta con carácter general al Gobierno para establecer un régimen especial orgánico y económico para Madrid y Barcelona, así como para otras ciudades cuyo número de habitantes e importancia de sus problemas también lo aconseje. Esta facultad la ejercitará el Gobierno, a propuesto del Ministro de la Gobernación, en base a los estudios pertinentes, en los que tendrán participación los Departamentos ministeriales afectados y las corporaciones locales. En el régimen especial que pudiera acordar el Gobierno, cabrá establecer modalidades de comisión y gerencia, procedimientos de designación peculiares y distintos a los regulados por la legislación común de Régimen Local, así como intervención del Gobierno y concesión de recursos económico-especiales.

Por la disposición transitoria del proyecto de ley en estudio, el mandato de los componentes de las corporaciones locales afectadas queda prorrogado hasta que el Gobierno redacte el texto que regule este régimen especial orgánico y económico para Madrid, Barcelona y las otras ciudades que se estime oportuno.

La ponencia encargada de informar sobreel proyecto de ley ha redactado su dictamen de acuerdo con el texto remitido a las Cortes.

300.000 personas con gripe en Louisiana (Estados Unidos)

En Córdoba están atacados el quince por ciento de la población

Nueva York, 10.—Las autoridades sanitarias informan que han fallecido a consecuencia de la gripe asiática tres personas en Michigan, dos en Pensilvania y una en Utah.

La epidemia continúa propagándose por el Sur del país. En Louisiana se han presentado 300.000 casos desde el día 14 de julio, con un total de 51 defunciones a causa de la gripe y las complicaciones, pero se cree que ahora empieza a disminuir la epidemia.

MUCHOS CASOS EN CORDOBA

Córdoba, 10.—En la capital se encuentra en cama más del 15 por 100 de la población afectada de gripe. Según los médicos, esta gripe es española, porque de la asiática son contados los casos que se registran. En cada casa hay uno o varios miembros de la familia enfermos. El carácter de la epidemia es benigno.—Cifra.

M.C.D.2022

PALENCIA AL DIA

Las dos metas de una plataforma

Todos los años --desde hace un lustro aproximadamente--, por estas fechas, se pone en marcha un importante concurso artístico que, organizado por el «Centro Astur Castellano», tiene una doble e interesante faceta. Se trata de «Plataforma en el Eter», un certamen social, que se celebra cada sábado en dicho centro regional, y que tiene, como elemento difusor directo, las ondas de la radio.

Esta plataforma, es base de lanzamiento para dos metas a cual más interesantes; una de ellas, la meta de la caridad, ya que los noveles artistas que intervienen y las funciones teatrales que con los mismos se llevarán a cabo en esta ciudad y en algunos importantes pueblos de la provincia, persiguen el único y exclusivo objeto de recaudar fondos conque engrosar la suscripción que, oportunamente, abrirán nuestras primeras autoridades civil y eclesiástica, pro «Campaña de Navidad». La otra meta perseguida, por estos entusiastas juveniles del teatro, en sus diversos géneros artísticos, es la de darse a conocer, probar suerte «cara al público», y contrastar ante ese dragón de mil cabezas que es siempre el espectador reunido en una sala, la propia ley artística del actuante.

Por fuerza, una plataforma con estas dos miras, ha de resultar simpática para todos. Y de ahí, el interés y el beneplácito conque las funciones de estos noveles son acogidas. Pues el público, como juez inapelable, a la vez que colaborar al fin benéfico que se pretende, puede contribuir con su pronunciamiento más o menos favorable al descubrimiento de algún nuevo valor artístico entre este grupo de noveles anónimos, entre el que puede hallarse en potencia, como un diamante sin tallar, esa figura del cante lírico, popular o regional, esa bailarina, o ese caricato que con buenos padrinos (léase «managers» o empresarios), puedan escalar las alturas anheladas de la popularidad y de la fama.

La Diputación Provincial celebró sesión. Entre los asuntos tratados, volvió a destacar, por su importancia, la petición formulada por el Grupo Harinero del Sindicato Provincial de Cereales, sobre gestiones a realizar para la no supresión de los FF. Secundarios de Castilla. La Corporación Provincial, se mostró favorable con dicha petición --siempre, y desde que se planteó este problema, ya lo ha estado--, y continuará las gestiones que a este respecto viene efectuando, para que los ferrocarriles secundarios de Castilla no desaparezcan nunca de nuestras tierras de «pan llevar».

La Prensa nacional nos trae hoy una mala noticia: El fallecimiento en Valencia, a la edad de 87 años y 71 de profesión religiosa, del P. Fray Agustín María Hospital, esclarecido religioso valdaviés --la comarca palentina por excelencia en el florecimiento de vocaciones eclesiásticas--, que fué Prior de la Cartuja de Miraflores y en cuya persona concurrían tantas virtudes.

El tiempo registra una ligera variante nubosa, que empaña algo el firmamento, aunque no la temperatura, que sigue siendo excelente.

CASA DE SOCORRO

LESIONADOS. — El personal de servicio en la Casa de Socorro, ha prestado asistencia médica a los siguientes:

Jesús González, de 46 años, que sufría distensión ligamentosa con probable fractura del dedo meñique izquierdo.

Francisco Barbeito, de 29 años, contusión en la región parietal, por accidente.

Angelines Díez Monge, de 8 años, herida contusa en la cara posterior de la pierna izquierda, producida por atropello de bicicleta.

Sesión de la Diputación Provincial

Gestiones para evitar la supresión de los Ferrocarriles Secundarios

Bajo la presidencia del ilustrísimo señor don Buenaventura Benito Quintero, celebró sesión ordinaria el Pleno de la Excma. Diputación, con asistencia de los diputados Sres. López-Negrete, Salvador Merino, Alonso Rodríguez, Camino Isasmendi, Ortega Gato y Cano García, y como asesores el Interventor señor Bergillos y el Secretario señor Zaldo.

Se aprueba por unanimidad el acta de la sesión anterior.

DISPOSICIONES OFICIALES. — Se dió cuenta de las publicadas desde la última sesión, de las que queda enterada y que se dé cumplimiento a las mismas.

DECRETOS. — Queda enterada la Corporación de los Decretos dados por la Presidencia, de conformidad con los informes correspondientes y que se refieren a diversos ingresos en Establecimientos Benéficos y Sanatorios, así como de las subvenciones libradas a los Ayuntamientos de Mazariegos y Villerías, por 12.300 pesetas y 10.705 pesetas para obras de saneamiento y abastecimientos de aguas.

VACANTE DE AUXILIAR. — Se acuerda proveer una vacante de Auxiliar Administrativo, de conformidad con la Ley de 27 de diciembre de 1956 y la de 15 de julio de 1952, sobre reincorporación de funcionarios del antiguo Protectorado Español en Marruecos, y agrupación Temporal militar, para destinos civiles, según informe de Secretaría.

AYUDANTE DE CAJA. — Visto el informe correspondiente, se acuerda proveer la vacante de Oficial Auxiliar de Caja, producida por fallecimiento de don Manuel Ausín Pastor, con preferencia por el turno de excedentes en expectación de destino, y en el caso de no ser provista en éste, comunicar la vacante a los efectos de la citada Ley de 27 de diciembre de 1956.

SUELDOS DE PERSONAL. — Se acuerda dar cumplimiento a una resolución de la Dirección General de Administración Local, sobre aplicación de los nuevos sueldos a varios funcionarios provinciales.

BECAS. — La Corporación quedó enterada de un informe del Negociado sobre becas, aprobando la actuación del Ilmo. Sr. Presidente, el que acuerda delegar en el Diputado Presidente de la Comisión de Educación de la Presidencia del Tribunal correspondiente a la oposición convocada para Bachiller y Música.

DECLARACION DE INTERES GENERAL. — A petición de la Junta Vecinal de Vañes, y de conformidad con el informe de la Comisión, se acuerda declarar de interés general la adquisición por dicha Entidad de 1.800 metros cuadrados de terreno en el monte «Yesta», catalogado de Utilidad Pública.

OBRAS. EDIFICACIONES. — Se aprueban dos certificaciones de obras ejecutadas por el contratista don Lucas Pajares en la Ciudad Benéfica, por un total importe de 105.248'67 pesetas.

INSTALACION ELEVADORA DE AGUAS. — Se aprueba la liquidación de las obras de construcción de la instalación elevadora de agua y de servicio de riego en la Ciudad Benéfica, cuyo importe total asciende a 616.675'40 pesetas, con un saldo a favor del contratista, de 128.419'32 pesetas, previa aprobación de un expediente de habilitación de crédito y de la subsanación de varios defectos, ordenada por el Presidente, antes de realizar el pago.

DEVOLUCION DE FIANZAS. — Previo el informe correspondiente, se acuerda la devolución de las fianzas de 1.185 y 1.720 pesetas a los adjudicatarios de la adquisición de un tubo de Rayos Roentgen para el Hospital y de las placas metálicas para la exacción del arbitrio de Rodaje.

ADQUISICION DE TERRENOS. — La Presidencia dió cuenta de hallarse continuando las gestiones para adquisición de terrenos para la Ciudad Benéfica sobre cuyo asunto se presentará en su día la oportuna propuesta

CAMINOS. — Se aprueba la relación de cuentas y certificaciones por obras realizadas en caminos y carreteras durante el mes de septiembre, que asciende a 97.674'30 pesetas, con cargo a la subvención del Estado; 518.474'73 pesetas con cargo a fondos provinciales, y 42.182'32 pesetas con cargo al presupuesto extraordinario de Paro Obrero.

DEVOLUCION DE FIANZAS. — Previos los informes correspondientes, se acuerda la devolución de nueve fianzas a varios contratistas por reparación de caminos vecinales.

FERROCARRILES SECUNDARIOS.—Vista una comunicación del Grupo Harinero del Sindicato Provincial de Cereales, interesando se realicen gestiones para evitar la supresión de los Ferrocarriles Secundarios de Castilla, se acuerda que está aceptada su sugerencia y que esta Diputación ya viene anteriormehte realizando gestiones en unión de otros Organismos para el indicado fin.

HACIENDA Y ECONOMIA. — Se aprueba la distribución de fondos para el presente mes, por un importe de 2.462.502'27 pesetas, así como la relación de cuentas número 10, por un importe total de 551.658'92 pesetas.

RIQUEZA AGRICOLA. — Visto un informe del Negociado, Intervención y Comisión de Hacienda, se acuerda prestar aprobación a 60 padrones para la exacción del arbitrio sobre la riqueza por productos agrícolas y ganaderos, facultando a la Presidencia para ordenar la formación de padrones, incluso mediante comisionados, enviados a los Municipios, de los trece que aún no han presentado las declaraciones, que se les tiene repetidamente interesadas.

CUENTAS DE CAUDALES. — Se aprueban las cuentas de caudales del tercer trimestre del año actual, que rinde la Depositaría del presupuesto ordinario y del extraordinario de Paro Obrero.

PRESUPUESTO 1958. — Aceptando un informe de Secretaría, Intervención y Comisión de Hacienda, se acuerda redactar un nuevo presupuesto para el ejercicio económico de 1958, en sustitución de la aplicación en dicho ejercicio del presupuesto bienal aprobado el pasado año, en atención a las importantísimas variaciones experimentadas en diversos conceptos de gastos.

ARBITRIO SOBRE EL TRIGO.—Se dió cuenta de un escrito del Gremio Fiscal de la Delegación Sindical Provincial, sobre variaciones en el concierto para el pago del arbitrio sobre el trigo, cebada y centeno, acordando autorizar a la Presidencia para aceptar la nueva propuesta referente a la cosecha de 1957, a base de mantener la misma proporcionalidad que en el anterior con relación a los precios oficiales establecidos para el trigo, en beneficio de los agricultores.

RECURSO ECONOMICO - ADMINISTRATIVO. — Aceptando los informes del Oficial Letrado y Secretaría, se acuerda interponer recurso ante el Tribunal Central, contra la resolución del Tribunal Económico Administrativo Provincial, sobre deducción de coeficiente de gastos para determinar las Utilidades del Servicio de Recaudación de Contribuciones en el pasado año, concediendo al efecto plenos poderes a la Presidencia para la ejecución de este acuerdo.

CALEFACTOR CIUDAD BENEFICA.—Se acepta la propuesta del Director Administrativo de la Ciudad Benéfica sobre necesidad de un nuevo calefactor para el servicio del citado Centro.

No habiendo más asuntos, se levantó la sesión a las catorce treinta horas.

GOBIERNO CIVIL

Visitas al Gobernador

El Excmo. señor Gobernador Civil y Jefe provincial del Movimiento, ha recibido en sus despachos oficiales las siguientes visitas:

Don Luis López de Linares, secretario del Ayuntamiento de Soto de Cerrato, don Manuel Gutiérrez Marcos y don Ramiro Robles Ramos, de Saldaña, don Angel Prieto Gómez, alcalde de Guaza, don Román Pedrosa Pedrosa, don Mauro García Zapatero, don Pedro Morejón Rodríguez y don Salvador Ortega Martín, de Palencia, don Fabián Alvarez Martínez y don Domiciano Cordero Sierra, alcalde y secretario de Poza de la Vega, señorita Paquita Pérez Crespo, de Palencia, doña Maximiana Relea García, de Vega de Doña Olimpa, Rvdo. señor Crescencio Villalvilla Dehesa, párroco de Santillana de Campos, don José Gómez Briz, don Felipe F. Matorras y don Fermín Ramírez Antolín, presidente, vocal y secretario del Colegio Oficial de Veterinarios de Palencia.

Comisaría General de Abastecimientos y Transportes

REGULACION DE LA CAMPAÑA ARROCERA 1957-58

El «Boletín Oficial del Estado» número 228, de 7-9-57, publica la Circular 8/57 de la Comisaría General de Abastecimientos y Transportes, por la que se regula la campaña arrocera 1957-58.

De acuerdo con el contenido de la misma, los precios aplicables a los diferentes tipos de arroz, serán los siguientes:

El arroz «Tipo O-Lonja Valencia», con un máximo del 15 por 100 de medianos, tendrá un tope de facturación por la industria a 540 pesetas Qm., sobre camión puerta molino, con derecho a la recuperación del envase; se venderá por el mayorista, también con derecho a recuperar el envase sobre camión puerta almacén, al precio límite de 644 pesetas quintal métrico, y el detallista venderá al público como máximo a 7,30 pesetas kilogramo.

Las demás calidades serán vendidas a los precios que libremente marque el vendedor para cada una de ellas, con el máximo límite para el público de 10 pesetas kilogramo para la más selecta.

Por excepción, para los arroces «Bomba» y «Arborio», se autoriza un precio límite de 11 pesetas y de 13 pesetas kilo para el arroz «Galasparra», siempre que se presenten al mercado en envases de 5 kilos o inferiores, cerrados con precinto de garantía y con etiqueta en la que se haga constar marca, procedencia, peso y precio.

Todos los precios señalados como máximos se deben entender sin incluir impuestos.

La defraudación en las calidades dará lugar a responsabilidad.

Es obligatorio, tanto para almacenistas como para detallistas, la posesión de un almacenamiento de arroz tipo «O-Lonja Valencia», con el 15 por 100 de medianos, como máximo, en cuantía suficiente para atender las necesidades del consumo.

Lo que se hace público para general conocimiento y cumplimiento.

Palencia, 10 de octubre de 1957.

El Gobernador Civil, **Víctor Fragoso del Toro.**

La población de hecho de Palencia el 21 de diciembre de 1955, era de 236.350 habitantes; de ellos, 44.104 la capital

El crecimiento normal de la población en cada mes del año 1956, fué alrededor de 56 habitantes en la capital

La Estadística siempre aporta datos interesantes sobre esta materia de la información, que tantas orientaciones procura a los pueblos.

Un órgano del Instituto Nacional de Estadística que facilita, condensadas, interesantes cifras referidas a población, cultura, sanidad, producción y consumo, comercio y transportes, comunicaciones, finanzas, trabajo y acción social, precios y coste de vida, es el «Boletín de Estadística».

De esta publicación extraemos los siguientes datos referidos a nuestra provincia y al resto de España.

POBLACION. — La población de hecho de la provincia de Palencia, según la renovación del padrón municipal referida al 31 de diciembre de 1955, es de 236.350 habitantes; de ellos 120.214 mujeres, y 116.136 varones. Y la población de la capital era en dicha fecha, de 44.104 habitantes (24.047 hembras y 20.057 varones).

La población de hecho calculada para 1.º de julio de 1957, de España peninsular e insular, era de 29.431.404 habitantes, de ellos correspondían a las capitales de provincias 8.533.382.

MOVIMIENTO NATURAL DE LA POBLACION. — El movimiento natural de la población de la provincia de Palencia en el mes de mayo de 1957, fué el siguiente: Matrimonios, 200; nacidos vivos, 511 (de ellos 260 niñas y 251 niños); fallecidos, 181 (91 mujeres y 90 varones); fallecidos menores de un año, 31. Exceso de nacidos vivos en relación a fallecidos, 330.

Este movimiento de población, referido a la capital, fué el siguiente: Matrimonios, 53; nacidos vivos, 108; (57 niñas y 51 niños); fallecidos, 52 (27 mujeres y 25 varones); de menos de un año, 6. Exceso de nacidos vivos en relación a los fallecidos, 56.

El movimiento de población en España (península e islas adyacentes), fué el siguiente en el mes de mayo de 1957:

Matrimonios, 23.763; nacidos vivos, 54.550 (26.636 niñas, 27.914 niños); fallecidos, 19.940 (9.871 mujeres y 10.069 varones); fallecidos menores de un año 2.047. Exceso de nacidos vivos en relación a fallecidos, 34.610. Media mensual de exceso de nacidos vivos en relación a fallecidos en el año 1956, 26.383.

EXTRANJEROS INSCRITOS. — Los extranjeros inscritos en Palencia en el mes de abril de 1957, fué de 80 residentes y 7 transeúntes. En total, 87. El total de extranjeros inscritos en esa misma fecha en España, fué de 67.947 residentes y 54.430 transeúntes. En total 122.376.

La mayor cifra de residentes extranjeros en España, la da Portugal, con 16.977, en abril de 1957. Le sigue Alemania, con 8.823; Francia, con 8.194 e Italia, con 5.351.

La mayor entrada de viajeros en España, durante el año 1956, correspondió al mes de agosto, con 327.345; la menor, al mes de noviembre con 49.867.

INDICE DEL COSTE DE VIDA.—El índice del coste de vida en la capital de Palencia, con base de julio de 1936=100, fué el siguiente:

En mayo de 1956, 715'4.

En esta misma fecha, las capitales que superaron a Palencia en mayor índice del coste de la vida fueron: Albacete, con 752; Alicante, con 755'7; Almería, con 755'8; Baleares (Palma de Mallorca), con 873'6; Cádiz, con 817'3; Castellón de la Plana, con 761'5; La Coruña, con 735'5; Gerona, con 797,8; Granada, con 754'4; Guipúzcoa (San Sebastián), con 742'9; Huelva, con 763'4; Lérida, con 725'5; Logroño, con 750'8; Lugo, con 730'5; Murcia, con 781'1; Orense, 744; Pontevedra, 857'5; Salamanca, 755'1; Tarragona, 781'7; Toledo, 747'3; Valladolid, 768; Bilbao, 728'7; Ceuta, 889'7.

27 capitales españolas, tuvieron en dicho mes de mayo, un índice del coste de la vida, más bajo que el de Palencia; entre ellas, Madrid con 705'4; Barcelona, con 693; Valencia, con 711'6; Zaragoza, 678'9; Sevilla, con 712'3 y Santander, 691'5.

¡Audiencia pública!

Conducción indebida de vehículos de motor, y estafa

Federico Calzada Marín, residente en Venta de Baños, conducía una moto «Guzzi», el día 8 de julio del presente año, careciendo de carnet de conducción. Fué detenido en Calabazanos y cursada la denuncia correspondiente, que ha servido de cabeza de actuaciones para el presente sumario, donde por el Ministerio Fiscal se solicita la pena de tres meses de arresto mayor, privación de carnet por el plazo de un año, accesorias y costas.

Declara el procesado que ignoraba que la cilindrada de la moto fuera superior a 50 cc. y que, por lo tanto, creía no ser necesaria habilitación legal para conducirla. Por otra parte la moto le había sido vendida por su hijo José María unos dos o tres días antes y aun no había tenido tiempo de sacar el correspondiente carnet.

El Ministerio Fiscal entiende que no cabe alegar ignorancia, ni error, cuando en el propio permiso de circulación del vehículo se hace constar la cilindrada y que por ello es clara la comisión del delito, para el que solicita una sentencia condenatoria a las penas expuestas.

El Letrado defensor, Sr. Matilla, examinó las condiciones subjetivas del conductor y objetivas del vehículo, fundamentando en ellas su petición de absolución con todos los pronunciamientos favorables.

Maximiliano Robledo Martín, es acusado por el Ministerio Público de un delito de estafa, porque en el mes de agosto del presente año, después de haberse hecho con una cartilla de ahorros, propiedad de Filiberta Ordax Fontecha, engañó a ésta para conseguir su firma y extraer la cantidad de diez mil pesetas que aquélla tenía depositadas en una entidad bancaria de nuestra capital. Antes de que el procesado pudiera hacer uso de dicha cantidad, fué denunciado y detenido, restituyendo el dinero.

El procesado niega la comisión de tal delito y dice que obró con plena autorización de la perjudicada y siempre tuvo el propósito de entregarla la cantidad, pero que la precipitación con que obró el Juzgado le impidió hacerlo.

Filiberta Ordáx, que presenta claros síntomas de debilidad mental, dada su avanzada edad, responde de forma confusa en el interrogatorio y llora desconsoladamente durante todo el tiempo de duración de aquél. Al final, al retirarse, clama diciendo: «¿Me pasará algo por esto? ¿Me harán algo?».

Deponen a continuación los testigos don Primitivo de la Torre y don Antonio Falcón, quienes testifican sobre algunos extremos de ciertas negociaciones a ellos encomendadas y su intervención en otros tratos de compraventa civil entre Filiberta y el procesado.

La testigo María de los Angeles Montero, dice que en cierta ocasión fue a su casa Filiberta llorando y diciendo que le habían sustraído la cartilla de ahorros y que en vista de su insistencia, decidió comunicarlo a un guardia, que fué quien puso en marcha la denuncia correspondiente.

El Ministerio Fiscal, después de hacerse cargo de las dificultades de interpretación de la declaración de la perjudicada, entiende, no obstante que es claro el engaño con que se consiguió la firma y solicita una sentencia que condene al procesado a la pena de tres meses de arresto mayor.

El Letrado defensor, señor Cabrero, expuso las improbables y dudosas acusaciones vertidas por la perjudicada, sobre las cuales es imposible, en buena doctrina, basar una sentencia condenatoria y por ello solicitó la absolución de su patrocinado.

DE ENSEÑANZA

INSTITUTO NACIONAL DE ENSEÑANZA MEDIA «JORGE MANRIQUE», DE PALENCIA

Se pone en conocimiento de todos los alumnos que a continuación se citan que pasen por la Secretaría del Instituto para un asunto de importancia:

María Soledad Escribano González, María de la Fuencisla Isabel Fernández, Aurora de Prado Pajares, Pedro Buisán Citores, José Antonio Gómez Moslares, César Palencia Mongin, José María Hervella García, José Manuel López.

Palencia, 10 de octubre de 1957. — La Directora, A. GARRIDO.

Cuatro Cantones

A votar tocan

Pueblos y gremios tienen la puerta abierta a las elecciones, y no pueden disimular ese temblorcillo de la incertidumbre. Al fin y al cabo se trata de una competición.

Llevada a cabo la elección de los enlaces sindicales en las empresas, llega ahora esta interesantísima fase del domingo día 13, en la que tienen que salir a flote los nombres de los vocales que han de integrar las Juntas Locales. Por ello, las Hermandades de Labradores y Ganaderos se están preparando para la jornada, y cada pueblo ha propuesto ya a sus candidatos.

¿Quién saldrá?, ¿quién no saldrá? La carta está sobre el tapete, pero boca abajo; es el domingo, 13, cuando se descubrirá. Los trabajadores van a elegir a los compañeros que les han de representar en las batallas (¿se pueden llamar así?), que se planteen sobre el campo de lo social y de lo económico en sus vidas.

Con las Hermandades, los Sindicatos Locales de Combustible, Industrias Químicas, así como los Gremios de la Piel de Paredes y Villarramiel, celebrarán este domingo la intensa e interesante labor de la elección, y desde las nueve de la mañana, a las cinco de la tarde, los hombres del mundo trabajador, en el que en definitiva se integra el mundo palentino, tendrán las horas a su disposición para depositar su voto por el mejor compañero.

Fin en los rápidos de verano

Cuatro trenes han dejado de pasar por Palencia. Cuatro interesantes trenes. Nos referimos a los rápidos que todos los años se establecen, para realizar durante el verano viaje diurno, y que de tan efímera vida gozan, ya que se ponen en circulación a últimos de junio, para dejar de realizar su servicio a primeros de octubre.

El rápido Madrid-Santander, dejó de pasar por nuestra estación el día 7 de los corrientes, mientras que el de regreso, Santander-Madrid, nos dió la despedida el martes pasado, día 8. Asimismo el rápido Palencia-Gijón, y el Gijón-Palencia, han circulado por última vez los citados días 7 y 8 respectivamente.

Estos servicios, creados precisamente al poco tiempo de una época en que Palencia experimentaba un sensible descenso de comunicaciones de interés, vinieron a ser una especie de paliativo, algo así como una compensación, ya que contábamos con buenas combinaciones con Madrid. Pero, ¡ah!, que no dura mucho la felicidad en la casa del pobre. Estos servicios eran eventuales, y esta eventualidad se ha esfumado. Es ahora, precisamente, cuando Palencia va a notar más su «cojera» en lo que a combinaciones de trenes se refiere. La circunstancia es un motivo más para refrescar las lógicas pretensiones palentinas por lo que a combinaciones ferroviarias se refiere, y que tantas y tantas veces hemos puesto sobre esta familiar y cotidiana mesa de nuestros comentarios

Comienzo de etapa en mes de Octubre

Ya todo va sobre ruedas en Palencia. Ha comenzado una nueva etapa. En realidad hay muchos comienzos en la vida. Pero los más importantes tienen su puerta en enero y en octubre. Efectivamente, en enero siempre comenzamos todos..., al fin y al cabo el marco de un año tiene personalidad totalmente definida, y hasta el refranero apoya esta realidad al pedir vida nueva para el nuevo año; incluso las gentes tratan de comenzar tal nueva vida, en la faceta que sea, y siempre subiendo algún peldaño. Otro comienzo, aunque netamente particular y personal, es el del cumpleaños..., entrar en nuevo año de vida es de trascendencia para una persona, por la sencilla razón de que el paso del tiempo es inexorable.

Y existe otro comienzo de etapa, que pudiéramos llamar de carácter social, que está vinculado al mes de octubre. El verano suele ser para estas etapas sociales una especie de tabique, como lo es la noche del 31 de diciembre entre dos años. Pasado el verano, todavía quedan los últimos días de septiembre y primeros de octubre, que se desenvuelven dentro de un marco desasosegado de preparativos y aperturas de cursos y temporadas. Palencia ha pasado por estos días de ajetreo, de preparativos para el comienzo, y ahora ya —cuando los rezagados de las vacaciones laborales van arribando a nuestro puerto— todo entra en la normalidad y marcha sobre ruedas. La nueva etapa de la vida social también ha comenzado o está comenzando, en Palencia.

SUCESOS LOCALES

HOMBRE AHORCADO. — Cuando sobre las cuatro y media de la tarde del jueves, bajó a ver al ganado vacuno que tiene encerrado en un establo, la vecina de esta ciudad Victoriana Calvo, con domicilio en la calle Alfonso VIII número 4, observó con el espanto consiguiente que su esposo, Julián Alonso Asenjo, de 63 años de edad, industrial lechero, colgaba inerte de una soga que estaba atada a una escalera.

Dado aviso al Juzgado, se personó el señor Magistrado Juez Municipal, don Juan José Ortega Lamadrid, acompañado por el médico forense señor Valdivielso y oficial del Juzgado señor Bahillo, quien, tras realizar las diligencias de rigor, ordenó el levantamiento del cadáver y su traslado al cementerio, para la práctica de la autopsia.

Se ignoran las causas que impulsaron al interfecto a tomar tan trágica determinación, aunque, según declaraciones de los hijos, estos días atrás se encontraba algo preocupado, por causa del establo, que, a juicio de su padre, no estaba en buenas condiciones.

Tal vez esta preocupación, unida a una depresión momentánea, le trastornaron súbitamente, arrastrándole a aquél funesto acto.

Dietario

Viernes 11 de Octubre de 1957

SANTORAL. — La Maternidad de Nuestra Señora. — Santos: Fermín, Alejandro, obispos; Nicasio, Germán, obispos; Anastasio, Plácido, Genesio, mártires; Gumaro, Emiliano, confesores; Zencida y Filonila, hermanas; Plácida, virgen. (Misa: La Maternidad de Nuestra Señora. Color: Blanco).

Sale el sol a las 6'20 horas y se pone a las 17'44 horas. Sale la luna a las 19'9 horas y se pone a las 8'43 horas. Cuarto menguante el 16.

REFRAN: Por ningún tempero, no dejes camino real por el sendero.

EL TIEMPO EN PALENCIA

Barómetro: A las 18 de ayer, 700'3. A las 8 de hoy, 700'1. — Temperaturas: Máxima de ayer, 22'2. Mínima de hoy, 9'4. Dirección del viento: A las 18 de ayer, S. W. A las 8 de hoy, calma. Humedad relativa media, 46 por 100.

ESCRIBANIAS DE LUJO, ARTISTICOS MODELOS, EN I. G. DIARIO-DIA

SABINO LIEBANA
MEDICO DENTISTA
Reanuda su consulta

DE SOCIEDAD

PEDIDA DE MANO. — Ayer, se concertó el matrimonial enlace de la bella señorita mejicana Purita Rodríguez Rojas, con don Martín López Yubero. Con tal motivo, los futuros contrayentes y sus distinguidas familias, han recibido muchas felicitaciones, a las que unimos la nuestra muy expresiva.

DIARIO DE Avisos

FARMACIAS DE GUARDIA.—Durante la semana están de guardia las farmacias de don Manuel Arangüena (Barrio y Mier 14), y don Anastasio Arenal (Barrio del Otero, 19).

CUPON PRO-CIEGOS

Lista del número premiado del Cupón Pro-Ciegos, correspondiente al sorteo celebrado el día 9 de octubre de 1957:

Premiado con 125 pesetas, el número 926; y con 12,50, todos los terminados en 26.

REGISTRO CIVIL

MATRIMONIOS. — Luis Arroyo Retuerto, de Palencia, con Margarita Alonso Yguero, de Palencia; Francisco Gómez Pérez, de Palencia, con Milagros Antolín Rojo, de Palencia.

NACIMIENTOS. — Esperanza Camino Caballero, de Francisco y Esperanza, Salustiano del Olmo, 1; Félix Frontela Gómez, de Gabriel y Basilisa, Clínica San José; María Adoración Cabeza Ramos, de Alberto y Eulalia, Residencia Ramírez.

DEFUNCIONES. — Marcos Pies Ríos, de 82 años, viudo, Asilo de Ancianos; Petra Lorenzo Mateos, de 85 años, viuda, Sanatorio San Luis; Lorenzo Serna Pulgar, soltero, Sanatorio San Juan de Dios.

CARTELERA

TEATRO PRINCIPAL

Hoy programa doble, de éxito arrollador. «Los últimos cinco minutos», por Vittorio de Sica, la película más graciosa de cuantas vió y «Tulsa, ciudad de lucha», la emoción en la pantalla.

Pronto: Dos éxitos grandiosos: «Misión temeraria» y «María Antonieta», film que será estrenado en Palencia y Madrid, el mismo día.

GRAN TEATRO ORTEGA

7,45: «Huracán de emociones». 10,30: «Totó busca piso» y «Gitana tenías que ser».

CINE PRORECCIONES

«Trampa de acero», estreno.

CINE CASTILLA

«Magnolia».

CINE OTERO

Pantalla panorámica. «Mamá es mi rival», technicolor; y «El ladrón de Venecia».

TEATRO APOLO

Local totalmente cubierto, con temperatura agradable. Hoy, funciones, a las 7,45 y 10,45. Cambio de programa. Segunda versión: «¡Pique, pique, usted!».

CALIFICACION MORAL:

«Los últimos cinco minutos» (3R), «Tulsa, ciudad de lucha» (2), «Trampa de acero» (3), «Huracán de emociones» (3), «Totó busca pica» (3R), «Gitana tenías que ser» (3), «Magnolia» (3), «Mamá es mi rival» (3), «El ladrón de Venecia» (3).

Rincón ameno

NIÑOS

La mamá tiene que salir de casa un momento, y hace unas advertencias a sus nenes, que se quedan jugando con un vecinito de ocho años de edad.

—Vuelvo en seguida. Sobre todo, tener cuidado y no jugar con cerillas.

—¿Con cerillas?—dice el vecinito—. Vaya usted tranquila; tengo mi encendedor.

IDEA

En cierta ocasión le preguntaron a G. K. Chesterton unos jóvenes deseosos de ponerle en un aprieto:

—Maestro, si se diera el caso de tener que pasar el resto de sus días en una isla desierta y pudiera llevarse un solo libro como compañero, ¿cuál escogería usted?

Inmediatamente contestó Chesterton:

—Sin dudarlo un momento: «El arte de construir botes», de Thomas.

ESTUDIANTE

El padre de Juanito está riñéndole por las malas notas que saca en la escuela.

—¿Quién es el más perezoso de tu clase?—le pregunta.

—No sé, papá.

—Pues deberías saberlo. Cuando todos los demás aprenden sus lecciones y hacen sus deberes con aplicación, ¿quién es el que está en su asiento mirando a los otros, en lugar de trabajar?

—El maestro, papi.

ADIVINANZA

En cuatro formas me ostento.
Todos los meses al mundo
y si no hay impedimento,
a la belleza en que abundo,
produzco mucho contento.

Solución a la Adivinanza de nuestro número anterior:
LA SIERRA

CRUCIGRAMA

Número 1.832 — Por MIROSPA

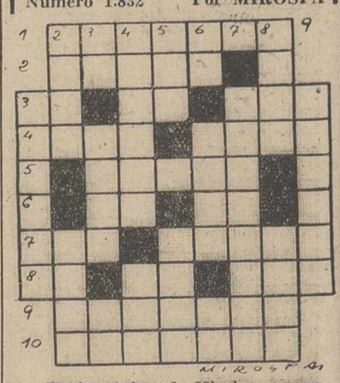

Horizontales; 1: Hierba papaveracea de flores purpúreas. 2: Trampa, embuste. 3: Desinencia verbal. Nota musical. Prefijo. 4: Probé. Criba grande. 5: Región de la antigua Grecia. 6: Símbolo del sodio. Interjección. 7: Planta oxalídea de flores amarillas. Engañada, preocupada. 8: Siglas comerciales. (al revés) Símbolo químico. Isla del Mar Egeo. 9; Babosas. 10: Uniese dos escudos bajo un mismo timbre o corona.

Verticales: 1: Agrios. 2: Culebra africana de color gris con manchas negras. Ensenada. 3: Cuna de Abrahán. Río de Noruega. Cifra romana. 4: Cofre de cuero. Dueño. 5: Medida de longitud. (al revés) Pasé la lengua. 6: Deidad egipcia. (al revés) Chiflada. Negación. 7: Máquinas antiguas de guerra que disparaban piedras muy grandes. 8: Aspero y picante. (al revés) Demostrativo (plural). 9: Esclavos de los lacedemonios.

Sol. al Crucigrama número 1.831:

Horizontales: 1: Somalia. 2: Irene. 3: Al. Le. Ana. 4: Calé. Acon. 5: Anata. 6: Na. uT. 7: Tía. Enana. 8: As. Er. Ras. 9: Láminas. 10: amedanA.

Verticales: 1: Acrata. 2: Sila. Isla. 3: oR. Lana. aM. 4: Melena. Eme. 5: Ane. eriD. 6: Le. Atún, Na. 7: Acatarán. 8: Arno. Nasa. 9: Anidas.

VIDA RELIGIOSA

SAN PABLO. — Los días 11, 12 y 13 del presente mes, se celebrará, como todos los meses, el triduo solemne en honor de Nuestra Señora del Rosario de Fátima. Este es el último que conmemora las apariciones de la Virgen a los pastorcitos de Fátima. Los cultos comienzan a las siete de la mañana, con el Rosario de la Aurora, rezándose a continuación la Santa Misa con plática por el predicador del Triduo.

Por la tarde, a las siete (y no a las ocho, como aparece en los carteles), se hára exposición de S. D. Majestad, Rosario y Sermón, por el muy reverendo Padre Ignacio Blázquez, O. P., Párroco de Nuestra Señora del Camino (León). Todos estos cultos serán radiados. El día 13 se dará a los enfermos asistentes la bendición con el Santísimo.

También continúan celebrándose todos los días del presente mes, en honor de la Virgen del Rosario. Por la mañana, a las nueve, es la misa de la Cofradía y por la tarde, a las siete y media, Exposición, Rosario y sermón.

EL DIARIO PALENTINO-EL DIA DE PALENCIA

El periódico más leído en toda la comarca palentina por su gran información.

El día 12 habrá partido en "La Balastera"

Entre el Juvenil del Castilla y el Soto C.F. de Valladolid

El próximo día 12, a las cuatro y media de la tarde, se celebrará en el Campo de «La Balastera», un interesante partido amistoso, organizado por la S. D. U. Castilla, en beneficio de su equipo juvenil, enfrentándose los conjuntos del Soto Club de Fútbol, de Valladolid, de 1.ª Categoría Regional y el Juvenil del Castilla, que estará integrado exclusivamente por «amateurs».

A fin de que todos los aficionados puédan acudir a ver este interesante encuentro, en el cual volverá a contrastarse la valía del conjunto juvenil del Castilla, frente a un equipo tan veterano y potente como es el que se le enfrentará, regirán precios populares.

M.C.D.2022

ACTUALIDAD TEATRAL MADRILEÑA

"Los teatros oficiales han elevado el gusto del público" (C. de la Torre)

"Si se me ocurriese haría una comedia de humor, no divertida" (Buero Vallejo)

Madrid.—(Crónica de ARGOS especial para DIARIO-DIA. Prohibida la reproducción).

En la primera semana de octubre no ha habido absolutamente nada nuevo en los teatros madrileños, y ha resultado lógico, pues en la anterior hubo de todo: estrenos, reposiciones, reaperturas, etc. Por ello podemos dedicar nuestra crónica semanal a transmitir las manifestaciones que hemos recogido de tres destacadas personalidades, a saber:

Claudio de la Torre.—El María Guerrero ha inaugurado la temporada con la obra de un novel. «El sol sale para todos». Preguntamos al director de este teatro nacional:

—¿A cuántos noveles ha estrenado usted en el María Guerrero?

—A cuatro: Juan Antonio de Laiglesia, Fernando Lázaro, Alfonso Paso y, ahora, Francisco Casanova.

—Un novel por temporada.

—Exacto, pues ahora he empezado la cuarta al frente del María Guerrero.

—¿Siente especial simpatía por los autores jóvenes?

—La selección se hace por la obra; no por la firma. Si la obra es buena, no importa que el autor sea desconocido.

—¿Le presentan muchas obras?

—He recibido unas 300 en las tres primeras temporadas y de cada una se hace una ficha. De ellas he estrenado hasta ahora dieciséis.

—¿Podría sacar otras dieciséis dignas de ser llevadas a la escena?

—Difícilmente.

—Hacemos observar a Claudio de la Torre el enorme avance de los últimos años en el montaje de las obras, que constituye un verdadero alarde en decorados, vestuario y luz, mejora privativa, hasta no hace mucho tiempo, de los teatros oficiales y que ha obligado a los de empresa a emularlos.

Claudio de la Torre

El director del María Guerrero lo atribuye, modestamente como disculpándose de la parte que le toca a la protección que el Ministerio de Información viene prestando al teatro con lo que se ha elevado el buen gusto del público y se ha hecho que la presentación en España esté a la altura de las mejores del extranjero.

MODESTO HIGUERAS.—Refiriéndose a la generación de la postguerra, del 39 en adelante, el director del Teatro Nacional de Cámara, nos dice:

—El capitán es Buero Vallejo; en la línea de humor, Mihura, Llopis e Iriarte. De los anteriores, se mantienen en buena línea literaria Pemán, Calvo Sotelo, Luca de Tena y López Rubio.

—¿Y de la última «hornada» a quiénes destacas?

—Concretándome a los que han estrenado en el Nacional de Cámara, a Carlos Muñiz y José María Rincón, aunque también hay otros jóvenes que prometen mucho.

—¿Qué te parece de estos jóvenes autores?

—Que pudieran dar mucho más de sí si se atrevieran a exponer más decididamente su idea. Quisiera verlos todavía con más juventud y más valentía de la que tienen físicamente.

—¿Y sobre su tendencia, qué me dices?

—Que se han centrado en el neorrealismo y debieran de ir olvidándolo. Debieran irse hacia la línea de humor, que a veces tiene más importancia que el tema dramático que sostienen.

—¿Recibes muchas obras en el Teatro Nacional de Cámara?

—Sin contar las presentadas a concurso, habré leído unas setenta comedias —algunas, sin pasar de la segunda escena, porque no era necesario seguir— y las clasifico en dos apartados: primero, las de los que tienen verdadera formación literaria, dentro de cuyo grupo pueden ser mejores o peores, y segundo, las de todos los demás, pues ya sabes que el 90 por ciento de los españoles tienen escrita su comedia.

—¿Resulta pesada la lectura?

—A veces, muy divertida. Figúrate que en una comedia de cuarenta personajes el autor indica: «Salen dos tigres de Bengala»...

ANTONIO BUERO VALLEJO.—Preguntamos si realmente, como se ha dicho, existe en él una evolución del tema amargo al esperanzador, como se quiere ver entre «En la ardiente oscuridad» y su último estreno «Hoy es fiesta».

—Creo que no. En otras obras mías se puede encontrar también matices optimistas como los de «Hoy es fiesta».

—Esta tendencia a lo trágico, con olvido de lo risueño, tan característica de los nuevos autores, ¿cree usted que evolucionará en un futuro más o menos próximo?

—Realmente, no sé si evolucionará; pero creo que, mientras el mundo y la sociedad arrojen tantos aspectos negativos, habrá autores que deberán reflejarlos y comentarlos. Recordemos aquello de «arrojar la cara importa, que el espejo no hay por qué».

—¿Sería usted capaz de traicionar esta tendencia escribiendo una comedia alegre que prometiera una buena recaudación en taquilla?

—Por razones comerciales, creo que no. Pero ello no me impediría que, si en alguna ocasión se me ocurriese alguna comedia divertida, no la hiciera; aunque, para ser más exacto, creo que más bien se me podría ocurrir una comedia de humor, elemento del que ya en algunas dosis he usado en obras anteriores, que una comedia propiamente divertida, cosa muy distinta y, a mi juicio, bastante menos consistente.

—¿Cómo explica Buero Vallejo el contraste entre la juventud actual, alegre y deportiva, y los nuevos autores, obsesionados por el lado más triste de la vida?

—Ese contraste es evidente. Sin embargo, los dos fenómenos están unidos. La juventud actual se lanza a la diversión y a la frivolidad como a una evasión. Es el aturdimiento típico de toda época trágica. Lo busca la juventud, porque, lo sepa o no, en el fondo está asustada. De ahí que algunos dramaturgos intenten desenmascarar el fondo verdadero de nuestra época.

D. FRESNO RICO.

Escenarios y Pantallas

Página de espectáculos de DIARIO-DIA

La eterna sonrisa de Mara Lane

Figura estelar de ocho películas, aún no ha encontrado el personaje que anhela

Entre ella y Chamaco sólo existe una admiración mutua basada en el sentimiento de la amistad

Madrid.—(Servicio de «Argos» especial para nuestro periódico. Prohibida la reproducción).

Mara Lane, la «star» de la eterna sonrisa, tiene el privilegio de unos ojos negrísimos y de un cabello rebelde que enmarca su belleza pronunciadamente latina. Protagonista de ocho films e intérprete de doce, llegó a España hace exactamente noventa y siete días para asistir a una corrida de toros. Y la fiesta nacional prendió en sus labios la admiración y en su alma el deseo de ser amiga de los toreros españoles.

—Admiro a los hombres audaces y valientes que luchan frente al sol de España con una muleta roja como la sangre.

Mara se hizo popular enseguida en los medios cinematográficos españoles y recibió el homenaje que nuestro suelo reserva a la belleza femenina. Pronto corrió el rumor de que Mara Lane y Chamaco habían concertado una cita de amor nacida en el cálido embrujo de un brindis de torero y se habló de noviazgo y de matrimonio.

—Entre Chamaco y yo sólo existe una admiración, mutua, una gran amistad...

—¿Está segura?

—Segurísima. Yo siento por ese torero parecida admiración a la que me inspiran otros matadores de toros.

—¿No teme que Chamaco puede ofenderse al conocer su admiración de orden general?

—Puede que en su orgullo de torero se sienta ofendido, pero nunca por otros motivos.

De esta forma tajante, Mara cortó el diálogo sobre sus posibles sentimientos amorosos. Pero su frase estaba antedicha por una deliciosa sonrisa.

—Entonces, el amor, como capítulo íntimo de la actriz...

—Una actriz no debe amar más que en la pantalla... como actriz. Como mujer es distinto.

—Y Mara como mujer...

—Todavía no se ha preocupado por el amor.

—Y el día que se preocupe, ¿qué hará si su prometido le pide que deje el cine?

—No sé que responderle, porque hoy no me siento enamorada.

Mara está encantada de España y de los españoles —me lo ha repetido no sé cuantas veces— y, ahora, en Madrid, frente al periodista, encoje sus lindas piernas en uno de los divanes del Hilton y se sienta como lo haría una deliciosa muñeca para que la sigamos preguntando cosas. Su última película en Alemania —Mara hizo allí cuatro, una de ellas, «Bonjour, París», rodada en Francia— se titula algo así como «Monpti» y fué filmada a las órdenes del famoso director Hamult Käutner. Mara nos ha informado que Rommy Scheneider trabaja en la cinta y que ella hace un roll protagónico de gran estilo. Como en España acaba de concluir «Feria de Muestras» a las órdenes de Rovira Beleta, le hemos pedido su opinión respecto a ambos directores.

—Hamult Käutner es un técnico de la imagen. Para él, lo primordial es encuadrar la cámara. Rovira Beleta es más emocional y se ocupa, especialmente, de lo puramente emotivo.

—¿Dónde se encuentra Mara Lane trabajando más a gusto, en los platós alemanes o en los decorados españoles?

—Prefiero España, porque una se divierte más. Quiero decir que aquí el ambiente de trabajo es menos rígido.

—Con lo que viene a insinuar que en el cine español no se huele la disciplina...

—¡Oh, no!

Y Mara sonríe ampliamente, quizás porque nuestra acusación le ha divertido de lo lindo.

—Bueno, pero a pesar de todo, usted en los Estudios IFI de Barcelona lo ha debido de pasar «bomba»...

La incomparablemente deliciosa Mara abre unos ojos enormes. Y luego, en español correctísimo, pregunta extrañada:

—¿Qué es «bomba»?

Hay que explicárselo con toda clase de detalles y ella nos envuelve en su carcajada kilométricamente femenina.

—¿Qué la agrada y que le desagrada de su trabajo?

—El trabajo en sí da una serie de compensaciones, aunque hasta ahora no pude encarnar el personaje soñado... Yo quisiera hacer una muchacha con carácter, al margen de las «vamps». Esto es lo que me agrada del cine. Las cosas extras, es decir, los festivales, las recepciones... me parecen aburridas. Huyo de la gente por hallar la buena gente. Lo más bello en la vida, incluso, por encima del amor, es la amistad. Y yo tengo muy buenos amigos españoles.

—Es de esperar que me cuente entre ellos...

Hasta ahora uno de los trabajos más desagradables de una casa era la limpieza de cristales

Ahora, con CRISTASOL, es un entretenimiento agradable.

Se rocía con el mismo frasco sobre el cristal... se frota con un paño... ¡y ya está!

CRISTASOL disuelve instantáneamente el polvo y la suciedad que se acumulan sobre los cristales y los deja limpios y relucientes. Pruébelo.

CEPASA

Cerámica PALENTINA S.A.

Disponemos de toda clase de material cerámico

Consulten Precios

Fábrica: CARRETERA SANTANDER, kilómetro 12

Oficina: MODESTO LAFUENTE, 20

Amparo Lerma dejará la revista para irse a su casa

"Todo esto no ha sido más que una especie de aventura en mi vida"

La "vedette" con mas personalidad, Celia Gámez; la más atractiva Eugenia Roca; la más artista Queta Claver

En nuestro querido colega de Bilbao «Hierro», Alfonso del Vall, publica una entrevista con la vedette Amparo Lerma, hermana, como se sabe, de la gran cantante Ana María Olaria. Sobre ambas comienzan las preguntas y respuestas:

—¿A qué ha podido deberse que ustedes se dediquen a actividades artísticas tan opuestas?

—Se lo puede imaginar: a que no he servido para la ópera.

—Pero... ¿qué le ha fallado, el temperamento, la afición o la voz?

—Acción y temperamento me hubiesen sobrado. En cambio, la voz ha de ser excepcional, y la mía no lo es, quizá porque tampoco me preocupo de educármela, ya que nunca pensé que, con el tiempo, habría de ser estrella de la revista.

—Algún paso tuvo que dar usted para llegar a donde ha llegado...

—Lo cierto es que yo he sentido una afición tan grande por el baile clásico desde muy niña, que estudié con verdadero ahínco y con el deseo de llegar a ser una Pawlova. Aunque no he pasado de ser una Pawlovita, pues fuí bailarina solista del «Ballet» de Karen Taff, en cuyas filas he permanecido por espacio de dos años.

—Al sentirse con alas quiso volar alto y se pasó a la revista... ¿Nos equivocamos?

—En parte, sí, porque la verdad es que yo no dí ningún paso para ser «vedette». Fué la suerte la que lo decidió todo, en contra de los deseos de mis padres, que habían accedido a que me dedicase al «ballet» por considerarlo una actividad eminentemente artística, pero que no veían razón alguna para que me pasase a la revista.

—Antes de dedicarse al teatro, ¿qué había hecho usted?

—Poca cosa... Estudiar el bachillerato y ayudar a mamá, porque somos tantos en casa que todos teníamos que arrimar el hombro.

—¿Familia numerosa entonces?

—Rebasamos con creces el mínimo, ya que somos tres chicos y cuatro chicas.

—Y usted, ¿qué número hace entre tantos hermanos?

—Soy la cuarta.

—¿Mayor o menor que Ana María?

—Menor...

—Soltera, desde luego.

—Y con el corazón más libre que un piso de lujo.

—Una «vedette», Amparo, ¿cómo mira a los hombres?

—Como «vedettes» no los miro; los miro como mujer.

—Y como mujer, ¿cómo nos ve?

—Con recelo.

—Con sinceridad, ¿le gusta la vida de una «vedette»?

—Tiene sus alicientes en el momento de salir a escena, pero no puede llenar toda la vida de una mujer cuando se sueña con otras cosas.

—¿Con qué por ejemplo?

—Con un hogar animado de chiquillos y con un marido enamorado y cariñoso.

—No obstante, ¿no está definida ya su vida como «estrella» de la revista?

—No. Todo esto ha sido en mi vida

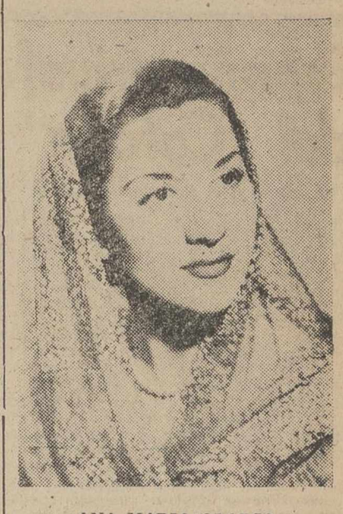

ANA MARIA OLARIA

una especie de aventura. Yo tengo otras ilusiones y dentro de unos meses dejaré todo esto para irme a mi casa.

—Hoy día, sin embargo, ¿de qué se siente más orgullosa como «vedette»?

—Si de algo puedo presumir es de hacer un poco de todo: canto un poquito, bailo otro poquito, hablo con la debida neutralidad, todo lo cual es esencial para salir a escena por algo más que por una figura bonita.

—En su opinión, Amparo, ¿cuál es la «vedette» que tiene más personalidad?

—Ese privilegio corresponde a Celia Gámez, que ha vencido a la juventud y a la carencia de las facultades que se dan en otras artistas mucho más jóvenes que ella, a las que, sin embargo, deja chiquitas.

—¿Y la más atractiva?

—Hay muchas muy atrayentes, porque esa es una de las primeras condiciones que debe tener una «vedette», pero lo cierto es que a mí me ha llamado la atención Eugenia Roca, una segunda «vedette» cómica que siendo pequeña y sin tener la belleza de tantas otras figuras de la revista, tiene la gracia, la simpatía y la femineidad tan en abundancia, que el público queda prendado de sus encantos.

—¿Es ella también la más artista?

—Quizá esa virtud corresponda por entero a Queta Claver.

—Pero, en conjunto, ¿cuál es la más completa?

—Seamos sinceros, completa no hay ninguna.

—Si se hubiese visto en un espejo diría otra cosa.

—Gracias, pero sé lo que valgo.

—Por lo que a su hermana se refiere, ¿qué hace actualmente Ana María en América?

—Dar conciertos y actuar en la televisión. En Caracas, donde ha actuado últimamente, ha obtenido un éxito extraordinario, hasta el punto de que la han comparado como Amelia Galicurzi. Un crítico musical del prestigio de Feo Calcaña ha dicho de ella que «ni en América ni en Europa se oye una voz como la suya».

—Y puede que no le falte razón... ¿Piensa estar Ana María mucho tiempo por América?

—Por lo pronto tiene que actuar en Puerto Rico, Nueva York, Méjico y La Habana. Y si económicamente le va tan bien como hasta ahora, es muy posible que prolongue su estancia por aquellas tierras.

—¿Qué cotización tiene por allí?

—Por el último concierto le han dado cincuenta mil pesetas.

EL CINE Y SUS INTERPRETES

Harry Cohén, fabricante de estrellas consigue construir una que parece natural

BREVE HISTORIA SOBRE KIM NOVAK

Harry Cohén, uno de los más vocingleros y exigentes capitostes de la Columbia, ha resuelto uno de los más cruciales problemas del cine de todos los tiempos: La falta de estrellas de cabecera de cartel.

Harry Cohén pasó muy malos momentos cuando Rita Hayworth dejó los Estudios y el cine, para purgar su infierno sentimental. Pensó que podría cerrarse definitivamente el camino de regreso amenazándola con hacerla sustituir por otra artista, pero Harry Cohén sabía que no tenía a la mano una estrella que pudiese sustituir a Rita Hayworth, y para colmar su desesperación tuvo que escuchar, desde los asesores técnicos hasta de las mujeres encargadas de la limpieza de los estudios, que sus proyectos de prescindir de la Hayworth de una forma definitiva, era una verdadera locura. «No encontrará una sustituta de su altura», oía decir constantemente. Y claro, al muy exigente y vocinglero Harry Cohén se le cargaron de tal forma los nervios, el hígado le segregó tanta bilis y su estómago destilló tanto ácido que para no terminar con una úlcera gástrica en el difícil intestino del corazón, hizo lo que todo hijo de vecino: Estallar. Explotó sin pensar ni medir lo que decía: «Si no encontramos sustituta, la fabricamos». Y se quedó tan tranquilo, que aquella noche se atrevió a cenar pavo trufado.

Y el caso es, que Harry Cohén tuvo suerte, porque en febrero de 1933 cierto ferroviario de Milvaukee, que pasaba por el difícil trance de soportar el retraso que traía el expreso cigüeñil, se encontró cuando éste entró en agujas que la carga no era la que él esperaba. Toda su vida había soñado con ser padre de un robusto varón y hete aquí que lo que berrea envuelto en blancos pañales es una niña. Una niña tan fea y colorada como todos los recién nacidos; pero a su padre le pareció aún mucho más horrible. ¡Ah!, aquella niña había de ser la solución de los problemas de Harry Cohén, porque veinte años más tarde, uno de los agentes de Harry volvió a encontrar a la niña del ferroviario, que en nada se parecía al pequeño cogollito berreante que vió la luz aquel mes de febrero del año treinta y tres.

La niña, se llamaba Marilyn, y la verdad es que ninguno de los niñeros de los Estudios se hubiera atrevido a sacarla de paseo en un andador, mucho menos a hacerle caricias en la barbilla a la vez que remedaban la llantina infantil, el clásico «angué» o «ajito de miña pequeñita», porque la niña hacía mucho tiempo que tomaba sola el biberón, por lo general mezclado con ginebra. La niña además había recorrido algunos escenarios de provincias y cuando vió iluminarse los ojillos del secuaz de Harry Cohén supo qué era lo que se le avecinaba.

Harry Cohén dió el visto bueno y la entregó en manos del limpiadientes de oficio, que le dejó la dentadura brillante como la de una pantera.

De allí la llevó al sastre que en esto de la línea casi sabe más que el modisto, y el sastre, el pobre, sólo pudo decir para no ofender: «Que la lleven antes a un profesor de gimnasia». Porque resulta que Marylin era un poquito ancha de espaldas. Adelgazó unos kilitos, le cayeron bien los trajes, pero el lujo le entorpecía los pasos, y hubo entonces que llevarla a un buen profesor de artes dramáticas y escenografía, que le enseñó a moverse en escena y a ser natural.

Y ya quedó lista para rodar. Y rodó. Pero con tanto miedo que por poco si lo echa todo a rodar. Apenas le salía la voz del cuello, y una vez filmada la película, tuvo que doblarse su propia voz. Pero a Cohén le había entrado la nena por el ojito derecho y dijo que nada, que había que seguir adelante con su estrella. Por esto le exigió a Joshua Logan el primer papel de Picnic para Marilyn. Logan que sabe lo que se trae entre manos y no le gusta sufrir mucho, sólo dirige a las estrellas ya consagradas. Marilyn no era para él una estrella, apenas una candelita lejana que a nadie engaña ni ilumina, pero como Cohén le pidió muy amablemente que eligiera entre tomar la dirección de la película con la estrella propuesta o dejar el cargo, Logan se embarcó en Pic-nic. Y Marilyn volvió a caer bien, aunque la pobrecilla pasó su buen calvario. Todos los días iba a una iglesia cercana a pedir que salieran bien los ensayos del día siguiente. Tal era el miedo que le tenía a Logan, que al parecer en eso de la úlcera y en lo otro de chillar aventajaba a Cohén.

Cuando la cinta llegó a las pantallas Marilyn ya era conocidísima por su nombre de batalla y casi puede decirse que fué la propaganda desplegada en su honor, la causa de que se llenaran de aquel modo las salas de proyección.

Personal y artísticamente podemos decir que ha triunfado por su constancia y fuerza de voluntad, por su espíritu de sacrificio y por la sagacidad de Harry Cohén, el moderno fabricante de estrellas.

Marilyn, de todos conocida bajo el nombre de Kim Novak, para distinguirla de la otra archifamosísima rubia estelar, vuelve a triunfar en su nuevo film «Jeanne Eagels», y seguro, segurísimo, que papá Novak agradece a la cigüeña que confundiera su encargo y le trajera una niña en lugar de un niño.

(Es un servicio especial de la Agensa de Prensa independiente «Al-Magrib-Pax, por José Guerrero Vázquez).

Si quieres siempre chutar siendo elegante hasta el fin comprarás siempre los trajes, gabardinas y trincheras, en la Gran Casa Martín.

Mayor, 86. Telf. 2396

VIDES AMERICANAS

ARBOLES FRUTALES

Forestales y de adorno

Plantas de huerta y jardín

Solicite catálogo ilustrado a:

VIVEROS PROVEDO

LOGROÑO

"RELOJES SUIZOS A PLAZOS Y CONTADO"

Marcas de 1.ª calidad y reconocida solvencia. Garantía hasta 20 años. Pida Catálogo ilustrado

COMERCIAL RELOJERIA SUIZA

Apartado, 66. Zamora

Nunca encontré una mujer que no me gustase-afirma Rossano Brazzi,-el "Valentino moderno"

«Nunca encontré una mujer que no me gustase».

Aplicando al sexo bello una famosa frase del lamentado Will Rogers—«nunca encontré un hombre que no me gustase»—el astro italiano Rossano Brazzi, nuevo ídolo romántico de la pantalla, evadió con mucho tacto entrar en controversia, cuando le preguntaron qué diferencia había entre la mujer norteamericana y la italiana.

«Si, hay grandes diferencias—comentó—pero diferentes o no, todas las mujeres me gustan».

Brazzi recientemente llevó a cabo otra de sus deliciosas tareas de hacer el amor en la pantalla, teniendo por cuarta vez como objeto de su pasión a una actriz norteamericana, al protagonizar con June Allyson la sentimental película de Universal-International, en Cinemascope y Tecnicolor, «La última sinfonía», filmada por entero en Alemania y Austria.

Antes apareció al lado de Ava Gardner en «La condesa descalza», de Jean Peter en «Creemos en el amor» y de Katherine Hepburn, en «Locuras de verano». También trabajó con la actriz inglesa Glynnis Johns en «No se case en Montecarlo» y en su patria Italia, ha hecho películas con todas las grandes reinas de la cinematografía de ese país.

«Las actrices norteamericanas fueron para mí las que me dieron más trabajo para llegar a comprenderlas, pero una vez que nos conocimos bien fueron excelentes amigas»—comenta Rossano—. «Glynnis Johns es muy reservada, pero posee un gran sentido del humor. Las actrices de mi tierra natal son, desde luego, más emocionales, pero yo encuentro esta condición deliciosa».

El apuesto actor, llamado el «Valentino moderno», está orgulloso de poder decir que todas las estrellas con que ha trabajado han permanecido siendo sus amigas. «Desde luego, tuvimos nuestros momentos difíciles, pero acabamos por entendernos a las mil maravillas. Una pequeña broma, un gesto amable, hasta un ademán de irritación... y el problema quedaba resuelto. Eso pasa a todas horas en todos los escenarios cinematográficos, en las oficinas comerciales y hasta en los hogares. Me encanta admirar la belleza de la mujer cuando la anima la indignación, tanto como me gusta verla radiante de alegría».

Brazzi al ser hostigado con la pregunta firmemente, confiesa que quizá las estrellas norteamericanas son un poquito demasiado comercialistas en su modo de ser. «Quizá están demasiado bien capacitadas para su propio bien. Nunca me siento del todo cómodo mirando a una bella e inteligente mujer que habla de las ganancias del capital, intereses de acciones, porcentajes de participación e impuestos».

ROSSANO BRAZZI

Con frecuencia, antes de empezar a hacer una película con una luminaria de Hollywood, recibe consejos previniéndole contra sus coprotagonistas. «Todos se han equivocado sin excepción», dice Rossano Brazzi. «Me han dicho que son tercas, nerviosas, exigentes y muy temperamentales. Siempre he estado esperando manifestaciones de esta clase y siempre me he sentido rabioso conmigo mismo por dar crédito a cosas que no existen».

Yul Brinner y su nuevo aspecto

Denise Vernac, la viuda de Eric Von Strohein en "Monteparnase, 1"

Yul Brinner aparecerá en su próximo films «El Bucanero», luciendo exuberante y rizada melena. Será esta la primera vez que aparezca en una cinta, después de su consagración como «grande» de las pantallas cubierta la cabeza por el sombrero natural de los cabellos. Prinner hubiera deseado dejar crecer sus cabellos, pero hasta que éstos alcanzaran la longitud necesaria, habría pasado demasiado tiempo, y el tiempo, quizás, sea en el cine donde alcanza el máximo valor dorado.

En «El Bucanero», encarnará el personaje del corsario francés Jean Laffite, precisamente junto a un calvo de verdad, pero de personalísima cabellera. Nos referimos a Charles Boyer.

El film se rueda actualmente en Hollywood bajo la dirección de Anthony Quin (inmortal desde La Strada), que con esta película tomara su alternativa como director de escena.

CON FERNAND RAYNAUD, VICENTE SCOTTO, CANTARA EN LA PANTALLA

Han comenzado los rodajes de «Arenas brillantes», que dirige en Marsella Maurice de Canonge. El film se basa en la célebre opereta del mismo nombre de Vicente Scotto, y protagonizado por Fernand Raynaud, dará a conocer con su maravillosa voz, no sólo los populares aires de esta opereta sino algunas otras canciones aún inéditas del célebre compositor.

ENTRE 300 CANDIDATAS FUE ELEGIDA ANOUK AIMEE

Jacques Backer, el realizador del film «Monteparnase 19», se vió en el difícil trance de tener que elegir entre 300 candidatas, a la que presentase más cualidades para encarnar el papel de Jeanne Heburtene, la modelo del pintor Modigliani, cuya vida evoca la película, que supo despertar el gran amor del artista que declinó su vida hacia unos horizontes completamente desconocidos para él. Gerard Philippe encarna el papel del pintor Modigliani y junto a ellos interpretando precisamente el papel de madre de Jeanne Heburtene, actuará Denise Vernac, viuda de Eric Von Strohein.

JOSE GUERRERO VAZQUEZ

EL CAMINO DEL TEATRO

En los saloncillos dicen que...

*** Enrique Suárez de Deza ha regresado de la Argentina con un buen cargamento de comedias que ha leído ya a varias compañías entre ellas a la de Lara y a la naciente formación de Fernando Granada.

*** Conrado Blanco reformará su lista de compañía de Lara en el mes de enero con Antonio Vico, como primer actor y con Margot Cottens como primera actriz. Leandro Navarro le ha leído su nueva obra «Secretos de alcoba».

*** Rafael Rivelles debutará en Valencia con Cándida Losada como primera figura femenina. Después pasará a Zaragoza y en enero al Alcázar de Madrid. Estrenará «Ornifle», de Anouilh, traducida por José Luis Alonso, con el título de «El vendaval».

*** En noviembre debutará Celia Gámez en Maravillas, con «S. E. la embajadora», revista de Rigel, Arozamena y Francis López.

*** En el Fuencarral se estrenará la revista de Paso y Algueró «El tren de la felicidad», que servirá para la presentación de la estrella italiana Sabelle y de la brasileña Gloria Mai.

*** Conchita Montes que se halla actualmente en Nueva York, donde se va a representar «El baile», de Neville, figurará como primera actriz de la compañía del Goya, que en breve abrirá sus puertas.

M.C.D. 2022

LA MUJER Y LA MODA

Mujeres "saco" bajo el cielo de París

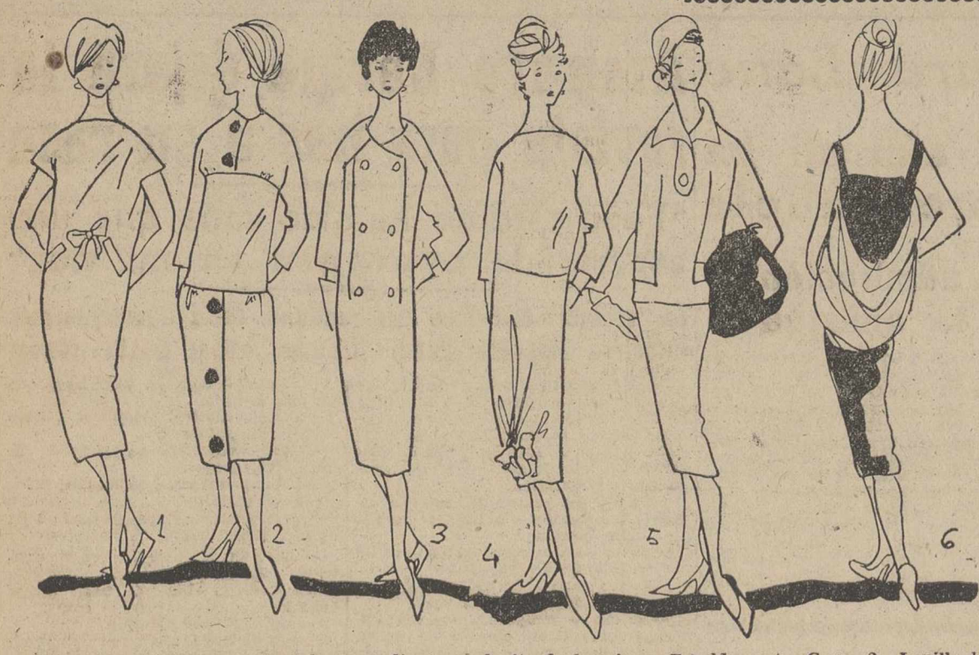

1.—De tricot gris. Talle marcado delante mediante un lacito de lo mismo. Espalda recta. Gres.—2.—Lanilla blanca. Ligero fruce en el cuerpo y caderas. Botones negros. Lanvin-Castillo.—3.—Satín negro. Mangas ranglán y talle muy recto. Christian Dior.—4.—Crepé negro. Talle hueco. El bajo de la falda drapeado recogido en una rosa negra.—5—Tweed verde almendra. Dos piezas sin pinzas en el talle. Balmain.—6.—Crepé negro. El drapeado va recogido en los tirantes y cae sobre las caderas disimulando el talle. Laroche.

Un punto de batalla en la moda: el largo de las faldas

Por CLEO

Parece que la moda también tiene su epidemia, pero no de gripe asiática, sino de vestidos saco.

Casi todos los modistos parisinos, presentan el nuevo estilo que deja la silueta tubo, recta, sin pinas, sin cinturón, con la espalda ligera y abiusada y los hombros anchos.

Balenciaga, Dior, Givenchy, Laroche, Heim, Castillo, Griffe, Grés y Cardín, se han lanzado de lleno a propagar esta nueva silueta y las parisinas llegarán a aplaudirla, pues todo es cuestión de tiempo y más en cuanto a moda.

Aunque parezca una gran novedad, las mujeres están ya familiarizadas con la silueta saco, sobre todo las que llevan o han llevado una falda recta y un pull-over.

Si el estilo pull-over-falda, no sienta bien, se podrá adaptar fácilmente, interpretando los vestidos según la silueta, de cada una, ya sea drapeándolos un poco, colocando una pequeña trabilla... pero sobre todo, nada de ceñir totalmente la cintura, está completamente pasado de moda.

Entre los vestidos llamados «saco», están los «camiseros» fruncidos en el escote y ajustados en el bajo; los vestidos «saco» con jareta fruncida en el bajo y los que llevan un volante alto fruncido; los vestidos con espalda y delantero iguales flotando hacia atrás, pero apoyados delante; y los vestidos «doble», fruncidos o plisados que dejan adivinar (gracias a la transparencia del tejido en que se realizan), la forma del cuerpo perfilada en un vestido tubo.

En la moda del próximo otoño, hay un punto débil o punto de discusión; el largo de las faldas. Así como respecto a la silueta, todos o casi todos los creadores parisinos, proponen el vestido saco, en cuanto al largo, parecen revolucionados: Dior, las ha acortado hasta 42 centímetros del suelo; Patou, a 39; Laroche, a 45; Balmain, a 47; Chanel, a 46 y Manguin, a 35.

Para decidir, lo mejor es ponerse ante el espejo he ir levantando la falda, hasta hallar el punto justo. Cada tipo de mujer, requiere un largo determinado y nada mejor que una misma, para saber el límite entre el ridículo y la elegancia.

España triunfa en la "Prima mondiale del Cotone" celebrada en Venecia

Venecia.— (Del enviado especial de la Agencia MIROSPA).

Venecia resulta un marco excepcional para certámenes internacionales. El Festival Cinematográfico, la Bienal, son sólo una muestra de la multitud de actividades que convergen en la ciudad del Adriático. Ahora ha sido la Federación Internacional del Algodón que ha celebrado un Congreso y el acto final, lo ha constituído la «Prima Mondiale del Cotone», a la que han concurrido las principales casas de Alta Costura del Mundo, noventa y seis creadores, con un total de ciento diecinueve modelos exhibidos en dos desfiles, uno por la tarde y otro nocturno, en el transcurso de una cena de gala.

Aparte de la ciudad, antigua, totalmente asentada sobre multitud de islas. Venecia posee una gran playa de moda, el Lido, centro de veraneo, donde se dan cita millonarios y artistas. El aspecto del Lido es moderno, con enormes hoteles, casino y amplias avenidas rodeadas de residencias particulares.

En el Lido se celebra el Festival Cinematográfico y ha tenido lugar también la «Prima Internacionale del Cotone», en los salones del Hotel Excelsior.

Periodistas de todos los países, grandes industriales, representantes de las Casas de Alta Costura y maniquíes admirablemente bonitas, esbeltas y con extraordinario chic, las hemos visto infinidad de veces en revistas, como heraldos de la moda que lanzan cada temporada las casas a que pertenecen. Todas son altas, elásticas, con rostros de original encanto. Una de ellas, se parece extraordinariamente a Ava Gardner, aventajando a la artista en juventud. Las dos japonesitas provocan grandes aplausos, frágiles y sanas a la vez, poseen el atractivo de lo antiguo y lo nuevo, en los modelos de aire occidental, que lanzan las casas de modas del Japón, en su intento por lograr mercados en Europa y América.

Modelos de playa, calle y fiesta, e incluso un traje de noche de gasa estampada que no desdeñaría para su puesta de largo ninguna jovencita.

Suiza y Alemania presentan, con preferencia trajes de calle sobrios y elegantes, conjuntos para ski o descanso, formados de pantalón y cuerpo unidos, de punto de algodón y anorak estampado o a cuadros, en colores contrastes.

Llama la atención un traje «Tres en uno», que conjuga mañana, tarde y hora de coktail: se sale de casa con un lindo traje chaqueta blanco de algodón recio y seis costuras en la falda estrecha. La primera sorpresa se produce cuando la maniquí abre las costuras cerradas por una cremallera, y aparecen unos fondos de pliegue, de gasa azul-verde mar, con lunares blancos. Corriendo la cremallera hasta la cintura queda una falda totalmente amplia y al prescindir de la chaqueta, el cuerpo de lunares, constituye un traje de fiesta muy «llevable» y favorecedor. Acompaña un gorrito de la misma tela de lunares.

El desfile de la tarde presenta trajes de calle y sport. Es retransmitido por la radio y la televisión italiana y presentado por la locutora de la televisión Rosalba Oletta.

La pana, lisa o labrada, aparece por la tarde en los trajes de sport y uno de ellos para caza, es de pana negra con pantalón, chaqueta y chaleco, sobre blusa rosa caramelo. El sombrero es también de terciopelo negro.

La línea «saco», aparece en algunos modelos de tarde. Pertegaz ofrece un abrigo de piqué azul marino atado en la cintura y con la espalda fija. «Santa Eulalia», «El dique flotante», modelos veraniegos. No hay que olvidar los países del otro hemisferio. Y Vargas Ochagavía, un traje chaqueta de brocado de algodón rosa.

Por la noche, Asunción Batista, Marbel, Lino y Rosina, presentan trajes de coktail y Pedro Rodríguez y Pedro Rovira trajes de noche. Puede asegurarse que los aplausos que provocaron los modelos españoles, no se repitieron, con igual intensidad, en toda la noche.

El terciopelo y el encaje, es empleado con singular éxito en los trajes y capas-abrigo de noche. Brotan los conjuntos majestuosos y elegantísimos.

Todas las apariencias, tactos y consistencias adopta el algodón. Logra ser todo lo que se propone. En los trajes chaquetas y abrigos, en chaquetones y anorak, no envidia a la lana, y por la noche, eclipsa a la seda natural.

El hilo de oro enriquece los tejidos y Estados Unidos presentan un conjunto de playa, de cuadros verde y anaranjado, con hilo de oro entretejido. Modelos amplios y otros ceñidísimos, que impiden a las maniquíes subir a la pasarela sin ayuda.

La «Prima Mondiale del Cotone» ha constituído un grandioso éxito. ¿Han contado sus organizadores en darle continuidad? Sería un acierto.

MAGDA SOLE RIBA

Termina mal la excursión de la moda italiana a la U. R. S. S.

La extraña defenestración de Alviso Baldin en Kiev

ROMA. — (Del corresponsal de la Agencia MIROSPA, en exclusiva para nuestro periódico).

Treinta y siete personas salieron hace algunos días del aeropuerto milanés con dirección a Kiev. Se trataba de un grupo de creadores y creadoras de la alta costura italiana, acompañados de nueve maniquíes y cuatro exhibidores masculinos. Llevaba consigo 400 modelos, con la esperanza, un poco vana por cierto, de venderlos a los rusos, hasta ahora completamente impermeables a todo lo que a modas vestimentarias se refiere. Basta considerar los pantalones de Kruschev, con sus bocas monstruosamente anchas y los trajes sastre de la Fursteva, «ministra» de Sanidad desde la última reorganización gubernamental, para darse cuenta de que en cuanto al vestir, los soviéticos hilan muy ancho.

Pero dentro de la tónica «distansoria» que actualmente priva en el Kremlin (tónica muy curiosa, pues afecta más bien las relaciones comerciales y las que la propaganda rusa llama «de pueblo a pueblo» con exclusión de la diplomacia normal), los dirigentes soviéticos aprovechan todas las ocasiones para llevar el agua a su molino. Y el agua en esta ocasión ha sido la moda italiana. A petición de la misión comercial rusa acreditada en Roma y tras algunas negociaciones preliminares, se llegó finalmente a un acuerdo. Acuerdo celebrado con un «coctail» ofrecido algunos días antes de la partida hacia el «paraíso» en un gran hotel romano. Aunque los periodistas de las naciones sin relación directa con la URSS fuimos excluídos cuidadosamente de la recepción, gracias a la información suministrada por los colegas que estuvieron presentes sabemos que en aquella ocasión manifestaron los funcionarios soviéticos una cordialidad totalmente desacostumbrada. Todos los caminos son buenos para los rusos si llevan al objeto supremo de la propaganda.

EL SUCESO DE KIEV

Pero algo se interpuso en los propósitos rusos y este «algo» fué nada menos que la muerte de Alviso Baldín, uno de los diseñadores que formaba parte de la delegación. Durante la estancia en Kiek, cayó a la calle desde una de las ventanas que ocupaba. La noticia, comunicada a la embajada italiana en Moscú, fué confirmada por la policía de Kiev. Según la explicación oficial se ha tratado de una desgracia debida a una imprudencia: Baldín se asomó a la ventana en pijama y el frío le provocó un desvanecimiento momentáneo que le ocasionó la caída.

Suministrada esta versión por la policía, los funcionarios policíacos soviéticos se apresuraron a añadir que se habían efectuado amplias investigaciones sobre el suceso sin descubrir el mínimo indicio de que la muerte del experto italiano en «haute couture» se debiera a «una acción dolosa». Efectuada la autopsia del cadáver, los forenses dictaminaron, también, que se debió la caída a un malestar impreviso.

DUDAS DE LA EMBAJADA

La explicación no dejaba de ser extraña y nada tiene de particular que la embajada italiana en Moscú manifestara algunas dudas sobre su verosimilidad. El segundo secretario de la representación diplomática se trasladó personalmente a Kiev, pero una vez en la capital ucraniana nada pudo hacer más que escuchar de labios de los funcionarios soviéticos la enésima repetición de la versión oficial. Tuvo que regresar a Moscú sin otras satisfacciones y a los periodistas occidentales que le interrogaron en la capital soviética, les respondió: «Se trata de una cuestión internacional que no interesa a la Prensa». Contestación lacónica que puede significar muchas cosas.

Es posible que tales «cosas» no se sepan nunca. Lo que sí me ha sido posible averiguar es que Alviso Baldín era una personalidad muy conocida en el mundo de la alta costura. Había hecho el viaje a la Unión Soviética como experto de un «atelier» romano, en unión de los representantes de la veintena de casas que formaban la delegación que salió al aeropuerto milanés en un avión de la «Aeroflet» rusa.

EL «ABRIGO KRUSCHEV»

Alviso Baldín era portador de un abrigo para Kruschev confeccionado por el sastre Litrico, de esta ciudad. Litrico es uno de los creadores de esa moderna moda italiana masculina, con chaquetas de tres botones y solapas altas. Hace unos meses, cuando comenzó a hablarse del envío de una delegación de alta costura a la URSS, inició la confección de un abrigo destinado a Kruschev, el hombre de los pantalones anchos y las americanas colgadas de los hombros. Existía el propósito de entregárselo personalmente al jerarca del Kremlin, pero las autoridades soviéticas excluyeron Moscú del recorrido de la «embajada» de la «haute couture», limitando las exhibiciones a Kiev y Leningrado.

La extraña defenestración de Baldín, el hombre que tenía que haber hecho entrega del abrigo, ha puesto desafortunado punto final al periplo soviético de las maniquíes y modelos italianos. La delegación está en vísperas de regresar y es de esperar que a su llegada a Italia se renueve el interés por la insólita muerte de uno de los diseñadores más preciados que tenía la moda italiana.

Es posible que entonces llegue a aclararse algo, aunque el silencio de la Embajada italiana en Moscú y el que aquí guardan las esferas gubernamentales, presagia pocas explicaciones.

Jorge MALDA

(Prohibida su reproducción)

MARI MIGUEL
Fajas a medida
Valentín Calderón, 19-21
PALENCIA

Conocimientos útiles que entretienen

Cuando se corta manteca en invierno, conviene mojar primero el cuchillo en agua caliente; de este modo no hay peligro de desmoronar toda la manteca ni llevársela pegada al cuchillo.

La seda blanca se limpia muy bien con queresina cuando el jabón no basta para limpiar las manchas. Parece que ni aun la mayor mancha de grasa resiste a tan sencillo tratamiento.

Las tablas de picar carne y las cucharas de madera no deben nunca lavarse con jabón sino con agua y arena. Si en la madera hay manchas de grasa conviene ante todo lavarlas con agua oxigenada.

El olor del petróleo es muy fácil de quitar: no hay más que lavar con vinagre los objetos que hayan estado en contacto con él.

Para que se conserven muy limpias las cacerolas y asadores de cobre, conviene hervirles cada seis meses en agua que contenga sosa, jabón y un poco de amoníaco.

S. E. S.
FAJAS A MEDIDA
Mayor, 197
Teléfono, 3071

CABALLERO

Si se precia de ser elegante, adquiera su camisa, su corbata en «Vogue», firma de máxima distinción.

VOGUE

DON SANCHO, 10 TELF. 2220

LA FIESTA NACIONAL

CRONICA TAURINA

Nuestro voto a favor: Una oreja y vuelta al ruedo

Premios máximos de las faenas de los diestros

Por Curro ALAMARES

Madrid.—(Servicio de ARGOS especial para nuestro diario. Prohibida la reproducción).

Son interesantes las conclusiones aprobadas en el reciente Congreso Taurino Nacional celebrado en Barcelona. Estas asambleas de auténticos aficionados a la fiesta son siempre saludables, pues con ellas se galvaniza la afición y se da publicidad y concreción a las aspiraciones del público respecto de lo sustantivo del espectáculo taurino, o sea, su buen resultado artístico, al margen de las corruptelas que enturbian el llamado «planeta de los toros».

Todas las conclusiones adoptadas en este Congreso Taurino merecen su correspondiente glosa, que nos proponemos hacer en crónicas sucesivas. Hoy nos fijaremos en la que se refiere a la concesión de trofeos.

El Congreso se ha pronunciado porque se prohiban las vueltas al ruedo, espontáneas, para lo cual se pide que sea el presidente quien regule estos recorridos más o menos triunfales del anillo, autorizándolos de forma visible e inequívoca por medio de un pañuelo azul para los diestros y amarillo para las reses.

En principio, la idea es buena, aunque la práctica también puede tener dificultades. La vuelta al ruedo es el premio que sigue en importancia a la concesión de oreja. Cuando el lidiador inicia ese paseo triunfal en torno al anillo, significa que su actuación cuenta con el beneplácito general y que los aplausos del público son lo suficientemente nutridos y entusiastas para justificar el recorrido con saludos y devolución de prendas.

Todos sabíamos que en la práctica estas vueltas al ruedo constituían, con harta frecuencia, un recurso autopropagandístico que ciertos lidiadores, con pocos escrúpulos de modestia, se tomaban por su cuenta y razón.

Bastaba que unas palmas de un sector de amigos o de complacientes despistados, para que el diestro se asomase al tercio, y, a poco que arreciasen los aplausos, sin importarle poco ni mucho las sonoras discrepancias e incluso las protestas de la mayoría. A trancas y barrancas, se daba «la vuelta al ruedo», que, reflejaba luego en las crónicas y despachos de prensa, disfrazando de éxito una actuación mediocre.

Como la cosa picaba ya en historia, es oportuno el acuerdo del Congreso Taurino de Barcelona que trata de impedir estas vueltas al ruedo por «generación espontánea».

Que el presidente sea el árbitro de esta recompensa, como lo es de la concesión de trofeos, es lógico. Pero en nuestra opinión, ha de ser un árbitro que sepa interpretar fielmente la voluntad del público soberano.

¿Debe actuar el presidente como juez inapelable y de superior criterio respecto a la multitud que llena los graderíos, o ha de limitarse a interpretar los deseos de la mayoría inequívocamente manifestados, bien sea por medio de los aplausos o por el flamear de los pañuelos?...

En nuestra opinión, tratándose de un espectáculo popular, debe prevalecer la voluntad del público, que es el que paga y manda.

Se excederá en sus atribuciones aquel «Usía» que se oponga a la petición unánime por los espectadores de un trofeo, o el que le otorgue generosamente por propia decisión, sin tener en cuenta los deseos del público soberano.

Está bien que se limite a uno como máximo el número de orejas y vueltas al ruedo. De esta manera, se equilibrarán mejor las faenas y se evitarán excesos en las recompensas.

También es oportuno que se tenga en cuenta la ejecución de la estocada. Una faena, por meritoria que haya sido, no puede ser premiada con orejas cuando el diestro ha tenido que entrar a matar varias veces. ¡Y cuántas orejas se venían concediendo con menosprecio de la suerte suprema, que es siempre la de más alta valoración en el toreo!

Mas para evitar confusiones de criterio e interpretaciones personales, necesario será que se regule esta cuestión tan importante, de manera clara y taxativa en el futuro Reglamento Taurino.

El público debe saber a qué atenerse y deben saberlo también los asesores y los presidentes. No se podrá conceder más de una oreja ni autorizar más de una sola vuelta al ruedo. Para decretar estas recompensas se tendrá en cuenta la ejecución de la estocada y la petición mayoritaria, manifestada inequívocamente por el público. Todo ello ha de reflejarse en la letra y en el espíritu de la próxima ordenación del espectáculo taurino.

La voz y el voto de los aficionados taurinos reunidos en Congreso ya ha sido manifestada. Mayor seriedad en la concesión de trofeos, en definitiva equivale a dar a la fiesta una autenticidad y una seriedad que, lamentablemente, se iba perdiendo. Quede también constancia de nuestro humilde voto a favor.

Marcos de Celis torea el día 20 en Toledo

Con carácter benéfico, para socorrer a los pobres, se ha organizado una corrida de toros en Toledo, que se celebrará el día 20 del actual.

Los toreros serán Pablo Lozano, Marcos de Celis y Gregorio Sánchez.

PROXIMOS CARTELES EN MADRID

Los días 12 y 13 del actual, se celebrarán corridas de novillos en Madrid.

El sábado 12, lidiarán tres novillos de Cobaleda y tres de Galache, los espadas Curro Lara, Pacorro y Antonio Angel Jiménez.

Para el domingo 13, y en honor de los congresistas de las agencias de viajes, se ha organizado una novillada con el rejoneador Landete y los hermanos Sánchez Jiménez, con el debutante Juanito Coello, que lidiarán tres novillos de Pizarral y tres del Jaral.

El día 20, se celebrará el festival en honor del Gallo y del tiempo que haga dependerá la terminación de la temporada en la Monumental madrileña.

En el festival en honor del Gallo las reses que serán lidiadas pertenecen a la prestigiosa ganadería de don Antonio Pérez Tabernero.

El cartel de matadores lo componen Luis Fuentes Bejarano, César Girón, Pedrés y Chicuelo, hijo.

De verdadero acontecimiento taurino se puede clasificar este interesantísimo festival dedicado a uno de los toreros de más personalidad y arte.

La verdad sobre la reaparición de Luis Miguel en Madrid

Ni tan apoteósica como dicen algunos críticos ni tan deslucida como quieren hacer ver sus detractores

La vuelta de Luis Miguel Dominguín a la plaza de Madrid, después de tantos años de ausencia, después de aquel «número 1»—que aun no le han querido perdonar muchos—, después de sus famosos contactos con el mundo del celuloide, era un acontecimiento. Desde el día en que se anunció la fecha de la corrida, los comentarios a favor y en contra del torero, animaron peñas y corrillos, oficinas y comercios, como hacía muchos años ocurría con las primeras figuras del toreo. La plaza—a pesar de cuantos aseguraban que no acudirían a la cita—estaba vendida por completo el sábado, dando a algunos revendedores la oportunidad de resarcirse de recientes pérdidas. Eso que los precios de las localidades eran fantásticos, casi tanto como esas 600.000 pesetas que según aseguran ha cobrado el matador por presentarse otra vez en «la primera plaza del mundo».

LUIS MIGUEL DOMINGUIN

Luis Miguel, en un delirante traje limón y plata, que a algunos sonó a desafío, tuvo una buena tarde. Buena simplemente.

Los Covaleda, con una pinta inmejorable, fallaron. Tanta fachada, a la hora de embestir, quedó reducida a mansurronería y flojedad. Con esos toros, preciso es reconocerlo, Luis Miguel batalló, demostrando que sigue en posesión del secreto que le permite siempre aprovechar mejor cualquier pequeña posibilidad que le ofrezca el toro menos apropiado. Clase, seguridad, agilidad y el dominio de siempre, esas fueron las cualidades que ayer volvieron a aparecer en el ruedo de Madrid, lo cual ya es bastante teniendo en cuenta cómo andan las cosas en el mundo de los toros. Pero de eso a lo que ahora pretenden algunos glosadores... El público—aparte del fanatismo a favor y en contra—reaccionó bien, sabiendo apreciar el trabajo del torero, aplaudiendo la concesión de una oreja y permitiéndole dar dos vueltas—cada una en un toro—al ruedo. Si las protestas abundaron en el segundo toro, es de ley reconocer que no eran plenamente justificadas. Algunos espectadores parecen olvidarse a la hora de apreciar la actuación de los lidiadores que sin toro es difícil torear.

La esposa del torero, la estrella cinematográfica, Lucía Bosé, no se atrevió a presenciar la corrida. Y recurrió a la televisión—que recogió el acontecimiento con bastante claridad y acierto—para seguir de cerca la actuación de su marido y la acogida que Madrid le tributaba.

Los abrigos de visón se abaratarán en Europa

Un criador austriaco de visones ha encontrado un procedimiento para que los animales se desarrollen con mayor rapidez

VIENA. — (Servicio especial). — Las mujeres europeas, y las de otros muchos países del mundo, pueden estar de enhorabuena. Dentro de poco tiempo, los abrigos de visón se encontrarán al alcance de la mano de cualquier ama de casa, cuya economía no discurra por cauces demasiado estrechos.

Las cifras astronómicas que se han estado pagando por los referidos abrigos empezarán a perder ceros en plazo no lejano, porque el visón, ese mustélido repulsivo capaz de asustar a cualquier señora, y del que se extrae la piel, ya no será tan difícil de criar como lo ha sido hasta la fecha.

Un criador austríaco —Paul Grussinger—, ha descubierto que, cuando se administra terramicina a los visones, como suplemento alimenticio, los peligros que continuamente se ciernen sobre la salud de los delicados y valiosos animales, desaparecen casi por completo.

Al mismo tiempo, los suplementos alimenticios a base de antibióticos, de acuerdo con las experiencias del señor Grussinger, hacen que en la piel de los visones no surjan calvas ni manchas.

Por otra parte, con los referidos suplementos alimenticios se ha logrado acelerar el crecimiento de los animales y obtener ejemplares de visones de un tamaño superior al normal.

Por ejemplo, los visones sometidos a una dieta rica en terramicina y vitamina B12, llegarón a adultos en nueve semanas. El tiempo normal para alcanzar dicho desarrollo, cuando no se les somete a la referida dieta, es de catorce semanas.

En la industria de la peletería, que es una de las primeras del mundo de las especialidades en artículos para la mujer, el visón alcanza un rango importantísimo, representando alrededor del 15 por 100 del volumen total de las ventas.

Aunque el visón se cría primordialmente en los Estados Unidos y Canadá, en Europa existen también varios criadores, que han logrado levantar una industria estimable.

Hasta hace poco, sin embargo, la cría del visón tropezaba con el inconveniente de que los animales se morían con gran facilidad a causa de las infecciones intestinales.

Este extremo, empero, es uno de los que se están logrando corregir por medio del uso de los suplementos alimenticios a base de antibióticos.

Se estima que las experiencias de Grussinger permitirán dar a la industria del visón un considerable empuje, haciendo que las pieles del referido animal se vendan a la mitad del precio de lo que cuestan ahora, a la vuelta de pocos años.

Pequeño secreto de belleza

Al regreso del veraneo nos encontramos con la desagradable sorpresa de que, por muchos cuidados que hayamos puesto para conservar en buen estado el cabello, éste se ha puesto duro y seco. Unas fricciones con el preparado que a continuación os voy a dar, volverá vuestros cabellos a su estado primitivo.

Amoníaco, 15 centímetros cúbicos; aceite de almendras dulces, 18 centímetros cúbicos; alcohol de romero, 50 centímetros cúbicos y agua de miel, 30 centímetros cúbicos.

Manuel de Argüeso
S. A.
VINOS y COÑACS
Casas en Sanlúcar de Barrameda y Jerez de la Frontera, solicitan representantes
Dirijanse con referencias a dichas casas separadamente

EL CURSO DE LA TEMPORADA

Hasta el domingo, 6 del actual, los diestros que a continuación se citan han toreado en las plazas de España, Francia y Portugal las siguientes corridas:

MATADORES DE TOROS

Gregorio Sánchez, 72; Litri, 63; Curro Girón, 53; Chamaco, 46; Julio Aparicio, 43; Antonio Ordóñez, 43; Manuel Vázquez, 40; Joaquín Bernadó, 36; Jaime Ostos, 35. Chicuelo II, 32, Paco Mendes, 29; Antonio Bienvenida, 27; Rafael Ortega, 27; Antoñete, 26; César Girón, 23; José María Martorell, 21; Guillermo Carvajal, 20; Joselito Huerta, 20; Pablo Lozano, 18; Luis Miguel Dominguín, 17; Juan Antonio Romero, 17; MARCOS DE CELIS, 16; Solanito, 16; Antonio del Olivar, 16; Dámaso Gómez, 13; Pepe Cáceres, 12; Rafael Girón, 12; Manuel Cascales, 12; Joselillo de Colombia, 11; Antonio Dos Santos, 11; Jesús Córdoba, 8; Carlos Corpas, 8; Rafael Pedrosa, 8; Enrique Vera, 7; Paco Corpas, 7; Antonio Vázquez, 7; El Turia, 7; Juan Bienvenida, 7; El Tino, 6; José Ramón Tirado, 6; Cayetano Ordóñez, 6; Alfonso Merino, 5; Miguel Montenegro, 5; Diamantino Vizeu, 5; Fermín Murillo, 5; Carriles, 4; Rafael Mariscal, 4; B. Jiménez Torres, 4; Joaquín Marques, 4; Mario Carrión, 3; Juan Montero, 3; Parrita, 3; José Ordóñez, 3; Pepe Bienvenida, 2; Joselito Torres, 2; Isidro Marín, 2; Jumillano, 2, César Faraco, 2; Manuel Chacarte, 2; José Luis Vázquez, 2; Chicuelo de Méjico, 2.

Y una: Mario Cabré, Calerito, Nacional, Guillermo Camacho, José María Recondo y El Pando.

MATADORES DE NOVILLOS-TOROS

Abelardo Vergara, 54; El Trianero, 46; José Trincheira, 44; Luis Segura, 40; Miguelín, 39; Cabañero, 38; Pacorro, 33; Chicuelo, hijo, 27; Carlos Saldaña, 26; Armando Soares, 25; Curro Puya, 25; Manuel Blázquez, 25; Mondeño, 24; José Luis Ramírez, 23; Sanluqueño, 23; Curro Romero, 22; Victoriano Valencia, 21; Diego Puerta, 21; El Tano, 19; El Tino, 17; Adolfo Aparicio, 16; Roberto Ocampo, 16; Antonio Angel Jiménez, 15; Serbulo Azuaje, 15; Torcu Varón, 14; Pierre Schull, 14; Emilio Redondo, 14; Heriberto García, 14; Enrique Crive, 13; Andrés Hernando, 13; José Julio, 13; Antonio Palacios, 12; Fernando Zabalza, 12; Alfonso Ordóñez, 12; Sergio Flores, 12; M. Cadena Torres, 11; Juan Muñoz, 11; A. Rodríguez Caro, 10; El Pío, 10; Manuel Avila, 10; Rafael Pedrosa, 10; Jose Antonio Martínez, 10; Manuel Martín, 9; Antonio Mahillo, 9; Ramón Sánchez, 9; Juan Vázquez, 9; Santiago Dos Santos, 9; Ruperto de los Reyes, 9; Antonio González, 9; Antonio Cobo, 8; Manuel Segura, 8; Andrés Alvarez, 8; Luis Alviz, 8; Juan Coello, 8; Juan Gálvez, 8; Francisco Rodrigo, 7; Limeño, 7; El Zorro, 7.

M.C.D.2022

SUCESOS EN LOS PUEBLOS

En Guardo una joven perece arrollada por un camión

La víctima y su bicicleta quedaron aprisionadas bajo el chasis

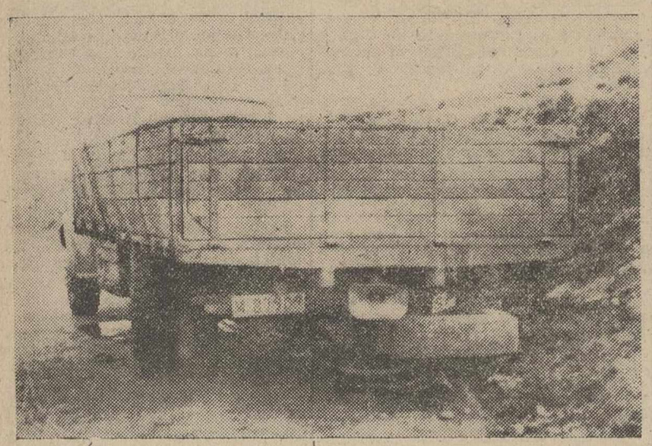

La bicicleta montada por la infortunada joven, quedó completamente destrozada entre las ruedas traseras del camión

Sobre las 12'15 horas de la mañana, del pasado día 8 de octubre, en el kilómetro 31 de la carretera Saldaña-Riaño, término municipal de Guardo, se registró un luctuoso acontecimiento.

Cuando la joven de 21 años, María-Areños Pérez Alvarez, soltera, natural y residente en Velilla del Río Carrión, circulaba en bicicleta desde Guardo a su pueblo natal, ocurrió el siniestro. Por causas desconocidas, la ciclista, que discurría por su derecha, repentina e inesperadamente desvió su dirección hacia el lado izquierdo, en el crítico momento de su cruce con un camión, siendo de manera inevitable atropellada por éste.

Dicho vehículo, marca «Mercedes», matrícula M-87.909, con un cargamento de diez toneladas de carbón, y propiedad de don José Rodríguez León, domiciliado en Guardo, era conducido por don José Rubio Díez, de 35 años, soltero, natural de Lebanza y vecino también de Guardo, quien trató por todos los medios de salvar a la víctima.

Todos sus esfuerzos resultaron inútiles. La infortunada joven quedó aprisionada, en el paseo contrario a su marcha, bajo la parte media del camión, situado 65 centímetros en el firme y lo restante en el terraplén y cuneta. La bicicleta quedó de igual modo arrollada entre las ruedas traseras, diferencial y rueda de repuesto.

Prestada con toda urgencia la asistencia facultativa, la accidentada resultó con fractura de pelvis, fémur derecho, traumatismo y diversas heridas en el cuerpo, todo de pronóstico gravísimo, falleciendo a los pocos minutos, no sin antes recibir los Santos Sacramentos.

El sentimiento de luto ha sido unánime, pues María-Areños, gozaba por parte de todos, de grandes simpatías y aprecio, tanto en su población residencial como en Guardo, donde estudió sus primeros años de Bachiller, en el Colegio de San Antonio. Actualmente cursaba estudios de Magisterio.

Participamos nuestra condolencia a sus apenados padres don Moisés y doña Josefa, hermanos y familiares todos. — El Corresponsal, **Aquilino Vega M.**

Vuelcan dos tractores, resultando heridos sus ocupantes

BAHILLO. — El vecino de Paredes de Nava, Heraclio Mata Miguel, mayor de edad, domiciliado en el pago «Monte la Villa», circulaba por la carretera de Saldaña-Palencia, pilotando un tractor con remolque, de la matrícula de P-164, propiedad del vecino de esta capital, don César Pinacho Cebrián, cuando a la altura del kilómetro 289 fué alcanzado por un camión perteneciente a los vecinos de Saldaña, señores Cesáreo y Ricardo Morrondo, conducido por el también residente en Saldaña, Juan Rodríguez Cordero.

En el momento de adelantarse y cruzar el camión, el tractor se salió de la carretera, volcando sobre la cuneta, saliendo despedido Heraclio Mata, con tan buena fortuna, que únicamente la mole del vehículo le aprisionó las ropas.

Inmediatamente, el conductor del camión, al percatarse del accidente, se detuvo, ayudándole a librarse del tractor a Heraclio, trasladándole inmediatamente a Carrión de los Condes, donde fué atendido por el médico de la localidad, apreciándosele una contusión en la cadera, de pronóstico leve, salvo complicaciones.

La Guardia Civil de Bahillo realizó las diligencias correspondientes, remitiéndoselas al Juzgado de Primera Instancia e Instrucción de Saldaña.

VILLAMEDIANA. — Cuando se hallaba prestando servicios propios del Instituto, la Guardia Civil del puesto de Villamediana, en el kilómetro 73 de la carretera de Burgos a Portugal, encontraron volcado en la cuneta derecha, con dirección a Burgos, al tractor de la matrícula de BU-664, sin que por las inmediaciones se hallara persona alguna.

Posteriormente, llegó el que dijo ser José Antonio Martínez Prieto, de 20 años, soltero, natural y residente en Peral de Arlanza (Burgos), manifestando que cuando conducía el tractor, donde viajaba también el propietario del mismo, don Alvaro Prieto Ortega, de 58 años, agricultor, debido a un agarrotamiento de la dirección, no pudo evitar que el vehículo se le saliera de la carretera, volcando, y arrojando a ambos al suelo.

El pudo salir completamente ileso, aunque con el consiguiente susto, pero su acompañante sufrió diversas lesiones, habiendo sido trasladado en un camión que por allí circulaba, inmediatamente a Torquemada, donde fué curado y atendido por el titular médico de la localidad, quien ordenó su rápida conducción a Burgos, como así se efectuó momentos más tarde.

TER LAVA MAS RAPIDO LAVA MEJOR SUAVE PARA LA ROPA MINIMO DE CONSUMO AHORRO DE JABON

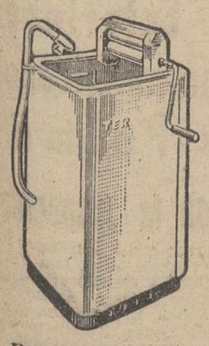

Una de las 4 lavadoras del mundo que mejor lavan

PLAZOS HASTA 20 MESES

CASA BERNARDO VALLADOLID

Teléfono, 2344. — PALENCIA

La vida en la Región

Se inaugura un nuevo sistema de señalización de tráfico en Burgos

En Segovia, comienza la temporada de conciertos de la Sociedad Filarmónica

BURGOS

APERTURA DE CURSO EN LA ACADEMIA DE DERECHO. — Ha tenido lugar en el Palacio de la Diputación burgalesa, el solemne acto de apertura de la Academia de Derecho establecida en esta ciudad.

El acto fué presidido por el Rector Magnífico de la Universidad de Valladolid, don Ignacio Serrano, a quien acompañaron el gobernador civil, señor Fernández Vitorio; gobernador militar de la Plaza, general Alonso Estrada; alcalde de la ciudad, señor Jaquotot; presidente de la Diputación, señor Carazo; decano de la Universidad, señor Girón Tena y catedráticos señores Guilarte y Torío.

INAUGURACION DE UN NUEVO SISTEMA DE SEÑALIZACION.—En las principales calles y lugares estratégicos de la ciudad, ha empezado a funcionar el nuevo y moderno sistema de señalización del tráfico. Comprende este sistema un centenar de puntos, que informará detenidamente sobre los lugares más interesantes de Burgos. La Caja de Ahorros Municipal ha costeado los gastos de este importante servicio.

LOGROÑO

INAUGURACION DEL NUEVO PUENTE DE ALBELDA. — El Excelentísimo señor gobernador civil y jefe provincial del Movimiento, señor Elorza, ha inaugurado en el pueblo de Albelda, el nuevo puente, construido sobre el río Iregua, que unirá la carretera general de Logroño a Madrid, por Soria. El puente inaugurado, consta de cuatro tramos de 17 metros de luz cada uno, con un ancho útil de rodadura de cinco metros, y con andenes laterales para peatones, de 70 centímetros, de hormigón armado. El coste de las obras ha sido de 869.131 pesetas, que han sido financiadas por el pueblo de Albelda (30.000 pesetas) y el resto, la Diputación logroñesa.

SEGOVIA

ASAMBLEA GENERAL DE ANTIGUOS ALUMNOS MARISTAS. — El próximo día 12, festividad de la Virgen del Pilar y de la Hispanidad, se celebrará en esta ciudad una Asamblea General de Antiguos Alumnos Maristas.

SE INAUGURA LA TEMPORADA DE CONCIERTOS DE LA FILARMONICA. — La Sociedad Filarmónica de Segovia, ha inaugurado brillantemente la temporada de conciertos 1957-58, con una gran gala musical celebrada en el Cine «Las Sirenas», de esta capital, interviniendo en este primer concierto inaugural, la Agrupación de Solistas Españoles, bajo la dirección del maestro Odón Alonso, quien interpretó un magnífico concierto.

VALLADOLID

CONMEMORACION DE LA CORONACION CANONICA DE LA VIRGEN DE SOTERRAÑA. —En Olmedo, ha tenido lugar la solemnísima conmemoración del treinta y tres aniversario de la Coronación Canónica de la Virgen de la Soterraña, Patrona de dicha villa y de los siete pueblos de su tierra. El acto, ha revestido extraordinaria solemnidad y júbilo en esta comarca de Olmedo, donde la Virgen de Soterraña es muy querida y venerada.

Delegación Provincial de Trabajo

La fiesta del Pilar

De conformidad con lo establecido en el Calendario Oficial de Fiestas aprobado por esta Delegación para el presente año, el próximo sábado, día 12 de los corrientes, Día de la Hispanidad, tiene la consideración de fiesta abonable y no recuperable.

Igualmente y por coincidir dos fiestas consecutivas, se autoriza el trabajo durante la mañana del indicado día 12, de los mercados, comercio de alimentación y peluquerías.

Lo que se hace público para general conocimiento y cumplimiento.

Palencia 10 de octubre de 1957.—El Delegado de Trabajo, *Antonio R. Royuela.*

GUIA MEDICA

Instituto Castellano de Audiología

Centro de lucha contra la SORDERA. Leones de Castilla, 9. Valladolid. Se ruega soliciten hora de consulta por adelantado

S. PAJARES GARCIA

Médico Jefe de los Servicios Provinciales de Puericultura, por oposición
Consulta de Puericultura y
RAYOS X
Enfermedades de los niños
Calvo Sotelo, (Jardinillos), 3, 1.º dcha
Horas: de 12 a 2 Teléfono, 1880

RAFAEL M. ALMEIDA

Médico-Jefe del Hospital Provincial por oposición
RAYOS X
Horas de consulta: de 11 a 2
Mayor Pral., 254, 1.º, Izda. Tel. 1563

Dr. Sandalio González Calvo

Profesor adjunto de la Cátedra de Dermosifiliografía
Enfermedades de la piel
Colmenares, 10 — VALLADOLID

Dr. J. Mateo Romero

HA REANUDADO LA CONSULTA

V. ALONSO ROJO

CIRUGIA - PARTOS - MATRIZ
Plaza Abilio Calderón, 1, segundo

Don Pedro M. Martínez

Ha reanudado la consulta

Prof. Dr. César Fernández Ruiz

REANUDA LA CONSULTA

E. ROBLES

José Antonio, 47, 1.º (Salón) de once a una y media. Tlf. 1419

ENFERMEDADES DE LA PIEL
Cáncer. Tumores. Ulceras. SIFILIS VENEREAS
ENFERMEDADES DE LAS VIAS URINARIAS Y GENITALES
Electroterapia. (Diatermia, onda corta. Electrocoagulación. Rayos U. Corrientes, etc.). Nieve carbónica. Análisis.

BOLSA Y FINANZAS

Cotizaciones de los mercados de valores e impresiones de la jornada facilitadas por el BANCO DE BILBAO y la AGENCIA CIFRA correspondiente al día 10 de Octubre de 1957

BOLSA DE MADRID

Madrid, 10.—La Bolsa ha operado hoy con un tono de desgana que ha vuelto a producir impactos en las cotizaciones. Los corros se manifiestan con oferta general, siendo muy escasos los valores que se sostienen o logran mejorar muy ligeramente, salvo Transmediterránea, que avanza siete puntos. La impresión es que la recuperación de finales de la semana anterior fué provocada por la Bolsa de Madrid, pero que no ha encontrado eco en las demás plazas, por lo que pronto se ha vuelto a los cambios de descenso. Hoy, las pérdidas mayores afectan a Portland Valderribas, con veinticinco enteros; Minas del Rif, con trece; Iberduero, con doce; y Duro Felguera, con diez. El cierre mantenía la misma tendencia.—Cifra.

BANCOS: España, 775.—Crédito Industrial, 202.—Exterior, 430.—Central, 700.—Banesto, 892.—Popular, 530.

ELECTRICAS: H. Española, 311.—H. Cantábrico, 179.—Sil, 273.—Sevillana, 175.—Madrileña, 219,5.—FECSA, 269.—Fenosa, 232.—Leonesas, 216.—Chorro, 160.—R. Zaragoza, 163.

SIDEROMETALURGICAS: Auxiliar FF. CC., 565.—Material y Construcciones, 232.—Manufacturas Metálicas M., 192.—Seat, 260.—Fasa, 380.

MINERAS: Duro-Felguera, 380. — Rif, 782.—Guindos, 292.—Ponferrada, 792.

QUIMICAS: Explosivos, 397.—Petróleos, 770.—Hidro-Nitro, 215.

CONSTRUCCIONES E INMOBILIARIAS: Dragados y Construcciones, 208.—Inmobiliaria Metropolitana, 202.—Alcázar, 120.—Urbis, 210.—Cantabria, 128.

ALIMENTACION: Ebro, 504. — El Aguila, 645.—G. Azucarera, 207.

TEXTILES: Fefasa, 286.—Sniace, 405.

VARIAS: Campsa, 223.—Construcción Naval, preferentes, 212.—Tabacalera, 180.—Telefónicas, 343.—Marconi, 143.—Metro Madrid, 180.—Hidrocivil, 155.

BOLSA DE BILBAO

Bilbao, 10.—El mercado de títulos ha vuelto a manifestar en la sesión de hoy su recato comprador, contrastando con el papel no colocado en la jornada de ayer. La sesión de hoy ha sido agravada aún más por la afluencia de nuevas órdenes de venta, lo que ha determinado descensos de carácter general muy sensibles, ante una contratación desapacible y floja. Han comenzado las eléctricas y siguieron las siderúrgicas y títulos industriales y todo ello con una contrapartida de tres mejoras solamente. Entre las bajas destacan las de Babcock, con 15 enteros; Banco Bilbao e Iberduero 10; Española de Viesgo 8; Basconia y Bancaya 7 y medio; Saltos del Sil 7 y Unquinesa 6 y medio. Como prueba del nerviosismo acusado en esta sesión, he aquí los cambios registrados en los Hornos y las Iberduero: han correspondido a las primeras 292,50, 290, 288, 290 y 292. Y a las segundas 329, 326, 325, 324, 323, 322, 321 y 322,50, produciendo la jornada la impresión desfavorable que estos cambios reflejan en sus contrarias oscilaciones.—Cifra.

BANCOS: Banco de Bilbao, 860.—Banco de Vizcaya, 780.

NAVEGACION: Marítima del Nervión, 4.920.—Naviera Aznar, 2.900.

QUIMICAS: Sefanitro, 390.—Siga, 173.—Unquinesa, 356.

SIDEROMETALURGICAS: Altos Hornos, 292.—B. Wilcox, 630.—Basconia, 800.—Santa Bárbara, 240.

ELECTRICAS: Iberduero, ordinarias, 322.—Idem, nuevas, 300. — Viesgo, 236.—R. Zaragoza, 157,5.

BOLSA DE BARCELONA

Barcelona, 10. — Ha continuado la flojedad en el corro de acciones durante la sesión de Bolsa de hoy, debido a la gran oferta de papel que ha motivado el descenso en los siguientes valores: Motor Ibérico 40 puntos; Asland 5; Campsa 2; Cos 7; Química del Norte 4; Seat 2; Gas 4; Flúido Eléctrico 1; H. Española 7; Fecsa 3; Iberduero 13; Minas 5; Dragados 3; Explosivos 8; Petróleos 9; Madrileñas 4; Hidro Nitro 7; Altos Hornos 4; Telefónicas 4; Industrias Agrícolas 15; España Industrial 2; Fefasa 3. Se han salvado los Tabacos de Filipinas, que cerraron con cinco enteros sobre el cambio anterior y el Fomento, con tres.

En el corro de obligaciones se ha operado escasamente sin variaciones en los cambios y en el de fondos públicos cerró con entero y medio sobre el cambio anterior, el Ayuntamiento de Barcelona.—Cifra.

Petróleos, 768.—Explosivos, 400. — Aguas de Barcelona, 318. — Asland, 780.—Motor Ibérica, 2.370. — Cros, 995.—Industrias Agrícolas, 1.000. — Tabacos Filipinas, 800.—La Maquinista, 187.

BANCO DE BILBAO

Banca — Operaciones de Bolsa — Pago de negociables de trigo
Mayor Pral., 113. — PALENCIA

BANCO DE SANTANDER
Fundado en 1857
Banca-Cambio-Bolsa
Caja de Ahorros
Mayor Pral., 70. PALENCIA

Un abogado y un técnico agrícola a su servicio, suscribiéndose a MIES, Revista mensual. Suscripción: 36 pesetas al año Apartado, 15. Palencia.

anuncios por palabras

Alquileres

URGEME vivienda matrimonio solo, renta módica. Gratificaré. Apartado, 126. Palencia.

URGE piso matrimonio sin hijos, pagaría 800. Razón, teléfono 2838.

NECESITO local para comercio, calle Mayor o sitio céntrico. Discos Ortega. Plaza Mayor, 17. Teléfono 2321.

Automóviles

VENDO coche-rubia, marca "Peugeot", 7 HP., barato, camioneta "Chevrolet", 16 HP., de 1.500 a 2.000 kilos, en buenas condiciones; camionetas "Citroen" B-14 C-4, de 1.000 kilos. Garaje Figuero. Palencia.

VENDO camioneta "Chevrolet", 16 HP., prueba. Onésimo Redondo, 6. M. Rodríguez.

VENTA Rubia veinte plazas, muy buen estado. Mariano Fernández. Buenavista de Valdavia.

Compras

LABRADORES: Algarrobas, yeros, cebada y avena, compro siempre. Benigno Martín. Almacén de Cereales. M. Rivera, 5. Teléfono, 2718. Palencia.

ANTIGUEDADES compramos, santos, cuadros, mesas nogal, armas antiguas, prismáticos, objetos. El Museo. Mayor, 12.

PALOMINA se compra, pequeñas y grandes cantidades. Dirigirse a Donato Palomino. La Tina, núm. 6. Salamanca.

Enseñanzas

ESCOLARES: Surtido, gran economía. Papelería Colón. Colón, 34.

Fincas

SE VENDE casa en el sitio más céntrico de la calle Mayor, en inmejorables condiciones. Informes, Mayor, 15. Palencia.

VENDO dos casas Venta Baños, con facilidades, una libre, Estrada 22. Palencia. Petra López.

VENDO casa, Carrión de los Condes. Tratar, Jesús Campos.

URGE venta casa, planta y dos pisos, moderna construcción, 170.000 pesetas. Hoy vale 225.000. Razón, esta Administración.

Ganados y aves

SE VENDEN 200 pollas de seis meses, poniendo, raza Híbrida, con certificado de Sanidad. Para tratar, Procopio Prieto. Villarramiel.

VENDO 200 pollas "Rhode", entrando en postura 170. Gallinas "Leghorn", segunda postura y 37 castellana negra. Soto-Caballo. Ampudia.

SE VENDEN un ternero y cinco vacas, una próxima a parir. Herederos de Margarita Ortiz. Población de Campos.

VENDO 50 corderas. Máximo Ibáñez. Villotilla.

VENDO cerdos siete semanas. Calle Pastores, 12. Sr. Manrique.

¡PRUEBAS! ¡Pruebas! En 24 horas mejorarán sus gallinas dándoles GALLICL. Farmacias y Droguerías.

VENDO cincuenta ovejas, buena raza, doce corderas, en Villamorco. Paulino González.

CORDEROS, 100; borros, 50; ovejas, 40. Se venden. Hijos de A. Gutiérrez. Dehesa de Tablares.

VENDO 200 corderas superiores y 140 ovejas nuevas, de éstas, 40 pariendo. Feliciano. Villerías.

Hospedajes

SE ADMITEN estudiantes, sitio céntrico, junto a calle Mayor. Informes, Ferretería García.

Maquinaria y Reparaciones

BISURCOS de rejas y formones, trisurcos, cuatrisurcos, sembradoras, arados, rastras, arrobaderas, sembradoras, cultivadoras para tractor. Almacenes maquinaria Ortega y Ortiz de Zárate. Berruguete 12.

ARADOS de reja, discos, gradas y cultivadores para tractor y caballerías, cabinas metálicas para tractores de todas marcas, baterías, bombas filtros gas-oil, grupos moto-bombas, motores, básculas, esmeriles, correas, cojinetes, piezas de recambio. Almacenes Pinacho.

MOTORES eléctricos y a gasolina, de las mejores marcas. Almacenes de Maquinaria, Sobrinos de Fidel Diego, S. R. C. Palencia.

DISTRIBUIDORAS de abono a platillos de uno y medio, dos, dos y medio y tres metros, fácil manejo y distribución perfecta incluso para siembra de cereales a voleo. Maquinaria Agrícola Tejeda y Cía., S. L. Palencia.

VENDESE máquina cepilladora combinada, barrenas aserrar y moldurar, modelo "Cime" y accesorios; con motor a gasolina "Euro" de 3 HP. Félix Hurtado. Villalcázar de Sirga.

SE VENDE motor Perkis, 4 H. P., toda prueba. Victorino Dueñas. Segunda calle Ave María.

MOTORES gasoil, estrenar, para camiones, turismos Facilidades pago. Auto Joval. Santa María Cabeza, 68. Madrid.

VENDO motor Diesel-Lister, 27-30 H. P. Razón, Molino Moratinos (Palencia).

Pérdidas

PERDIDA rueda camión, trayecto Palencia-Cabezón. Se ruega su entrega, Talleres Asturias.

PERDIDA maleta marrón, vacía, en trayecto Palencia-Valladolid. Se ruega devolución a J. Pastor. Felipe Prieto, 2. Palencia.

CARPETAS ARTISTICAMENTE REPUJADAS DE CUERO NATURAL EN I. G. DIARIO-DIA

PERDIDA galga bardina acorbatada y hocico blanco, pequeña, atiende por "Uri". Desapareció el día 6 en Paradilla, término de Autilla. Su dueño, don Baudelio Gutiérrez. Mayor, 197, duplicado. Se gratificará su devolución.

Trabajo

TRACTORISTA se necesita, buenas referencias. Cándido Martín. Grijota.

SE NECESITAN oficialas de modista. Vogue. Don Sancho, 10.

ASISTENTA joven, se necesita, en Mayor, 150. Rincón.

SE NECESITAN horneros para cerámica, inútil presentarse sin conocer bien el oficio. Informes, calle Mayor, núm. 158, primero, izquierda.

TRACTORISTA, con buenos informes, poca familia, se necesita para finca esta provincia. Informes, Apartado 55. Palencia.

SE NECESITA sirvienta. Mayor, 197, duplicado, segundo.

CHICAS de servicio, bien retribuídas, acogidas Seguros Sociales, buenos informes. Colegio Huérfanos Ferroviarios. Palencia.

OBREROS agrícolas necesito, que sepan trabajar con ganado, sembrar, etc., prefiero sean dos o más de la misma familia, para ocupar casa; además, facilito leña y otros. Eladio Gómez. Corcos (Valladolid).

SE NECESITAN oficial y oficiales sastrería, Pañería Gran Estilo.

SE NECESITA chica para sólo personas mayores. Menéndez Pelayo, 9, segundo, izquierda.

JOVEN experto administración y encargado industrial, ofrécese. Informes, esta Administración.

NECESITO pastor solo o con ayuda. Vivir monte siete kilómetros Palencia, admitiéndole hasta cuarenta ovejas. José Benito. Hotel Castilla.

NECESITO pastor que tenga ganado para explotación en sociedad. José Benito. Hotel Castilla.

ASPIRANTES a auxiliares administrativos, de 16 a 18 años, se necesitan, en Palencia. Dirigirse por carta con informes a esta Administración. Apartado 17, a señor M. R.

Traspasos

LOCAL amplio, reducido conveniencia, propio farmacia, traspaso. Droguería, comercio, etc. Mejor zona capital, inmejorable. Facilidad, piso amplio. Teléfono, 2378.

BAR con vivienda, económico. Avenida de Valladolid, 47.

Varios

TUBERIAS uralita. Para abastecimientos y conducciones de agua en medianas y altas presiones. Uralita. Agencia Oficial de Ventas, Avenida José Antonio, 45. Telf. 1455. Palencia.

LAVADEROS, pilas, peldaños, piedra artificial. Trabajos esmerados. Ferretería Isasmendi-Madrigal.

CAL VIVA y yesos todos los días, grandes existencias. Carretera Villalobón. Madrigal.

POR DEJAR labranza, vendo un macho cinco años, ocho dedos; una mula trece años y una yegua ocho años, de inmejorable trabajo; una máquina ensacadora que hizo una campaña y sembradora, carros, arados y demás aperos de labranza. P. Castañeda. Castromocho.

VENDO por dejar labranza, macho y mula 3 y 8 años, 4 y 5 dedos, máquina segar en buen uso. Paulino Antolín. Valdecañas de Cerrato.

COCINAS "Gonol", patentada, especial para quemar paja con horno y agua caliente por pote o termo. José Antonio, 45. Palencia.

"TURMIX", "Mayestic", "Tarbi", "Cadet". Marcas de primera calidad. Ferretería Isasmendi-Madrigal.

AVICULTORES: maíz completamente seco, barato y vezas para siembra, vende Benigno Martín. Almacén de cereales. Manuel Rivera, 5

TUBOS cemento, gres y fibro-cemento, precios interesantes. Materiales de Construcción, Pastor. Palencia.

PILAR. Peletera. Confecciones, arreglos, transformaciones de abrigos y toda clase de trabajos en piel. Padre Manjón, núm. 46. Valladolid. Teléfono, 7369.

VENDO carro nuevo, par de machos al cerrar. José Manzanal. San Cristóbal de Boedo.

CLUB Galguero Paradilla. Todo galguero de la provincia que desee que su perro intervenga en competición provincial, puede dirigirse al presidente de este Club, don Baudelio Gutiérrez, calle Mayor, 197 duplicado, primero, quien les dará instrucciones.

HABAS, yeros, centeno y toda clase de pienso, vendemos: Almacenes Villagrá (sobrinos y sucesores F. Payo). Palencia.

Vehículos

SE VENDE un carro de varas, de una caballería. Para tratar, con Antonio Escudero. En Vertabillo.

MOTO Derby 98, como nueva. Informes, Barbería, junto Bar Costa Azul.

Ventas

SE VENDE corte 3 obradas alfalfa. Don Enrique Rodríguez. Magaz.

VENDO 80 carros de abono oveja, superior, en Espinosa Villagonzalo. Juan Pérez.

VENDO 140 cántaros y 2.000 kilos de uva. Tratar, Darío Aguado. Autilla del Pino.

VENDO 2.500 kilogramos uva, a 1,40 kilogramo, vendimiar sábado. Boadilla del Camino. Melecio Pérez.

VENDO uva del majuelo de Félix Muñoz. Osorno. Bonifacio García. Espinosa Villagonzalo.

COBRE conductor I. A. R. R., de 95 milímetros cuadrados de sección, vendo tres trozos de 6,60 metros. Miguel García, Carrión.

SE VENDE dormitorio nuevo, propio para mocita. Juan de Castilla, 7.

SE VENDE lote abono. Panadería "La Flor". Plaza San Pablo.

Recuerdos viejos

HACE 50 AÑOS

NOTICIAS DEL DIA 11 DE OCTUBRE DE 1907

EL PRESUPUESTO PROVINCIAL.—La Comisión de Presupuestos ha dado a conocer su dictamen para el proyecto de presupuestos formado por Contaduría, para el año 1908, que alcanza la cifra de 681.780,86 pesetas, nivelado en ingresos y gastos.

NOMBRAMIENTO.—Por el Rector de este Distrito Universitario, ha sido nombrada maestra interina de Osornillo, doña Alicia de Prado Miguel.

VIAJE.—Ha salido para Madrid el Diputado a Cortes por Astudillo, don Isaac Manrique.

EL PROBLEMA DE LA EMIGRACION. — Es gravísimo el problema que va creando en nuestra provincia la emigración de braceros. En Villada, el corresponsal envía la siguiente crónica:

«Da pena ver cómo de esta villa va emigrando la clase obrera, pues ya pasan de cincuenta las familias que van saliendo para distintos puntos de América. En la actualidad están preparando la documentación doce o catorce familias, todos buenos trabajadores del campo, y que con motivo de la pérdida del viñedo, se ven sin trabajo y por lo tanto sin medios de vida.

Bien pueden labradores y obreros, de común acuerdo, replantar viñedo, aunque no sea más que lo preciso para el consumo, pues de este pueblo salen todos los años veinticinco o treinta mil duros para vino, cantidad que no pueden producir ni con mucho en cereales las viñas destruídas.

De desear es que se vuelva a replantar, pues de lo contrario hay un sobrante de personal grande, que tristemente tendría que emigrar».

No se limita tan desconsoladora noticia a la importante villa de Villada; la emigración se extiende por muchos pueblos, según las noticias que a nosotros llegan, y si por el Gobierno no se busca un remedio enérgico para impedirla, llegará un día en que faltarán brazos para las labores del campo y mucho más para el viñedo, cuando se extienda su reconstitución con vides americanas, cuya plantación ha empezado a iniciarse.

Algunos pueblos de nuestra provincia, como el de Villada antedicho, y Cevico, Dueñas y Amusco, entre otros, se están quedando verdaderamente en cuadro en lo que a brazos de jornaleros se refiere, pues la emigración se acentúa.

Hoy precisamente hemos visto en nuestra Plaza Mayor a un grupo de obreros de uno de los pueblos inmediatos a esta capital, que con sus mujeres e hijos, se disponen a salir para una de las ciudades costeras, a fin de embarcarse rumbo a Chile».

POSITO MUNICIPAL. — A todos los señores Alcaldes o representantes de los Ayuntamientos de esta provincia que tengan Pósitos, se les convoca para el domingo día 13, a una reunión que se celebrará en el salón de actos del Ayuntamiento de Palencia, a las once de la mañana, con objeto de tratar de concesiones de moratorias para los Pósitos.

PASO DE LA REINA MADRE.—En el sudexpreso de esta madrugada, pasó por la inmediata estación de Venta de Baños, con dirección a Viena, la Reina madre doña María Cristina.

Las etimologías adivinadas

Bien; he aquí el idioma esquimal. Uno quisiera saberlo bien, y penetrar en sus misteriosas «Etimologías». Porque, al pensar en ese idioma congelado de los paisajes polares, me trae a la mente, ahora, la feliz claridad y transparencia —como de icebergs polar— de algunas que llamaré «Etimologías Adivinadas». Así, por ejemplo: Maleza, malezas, que seguramente adviene del vocablo Mal, o Maldad. Sátiras, satírico... que podría advenir de Sátiro. Perdónenme, si no los filólogos. Pero, al cabo de mucha lectura —«Lectura Escrita»— de muchos años de lector, las palabras parece que se me tornan de cristal o nieve, o hielo, transparentando algo de su sustancia pristina. «Axiomal», por otro ejemplo; parece decirme que adviene de «axal», es decir eje, y Homo, hombre..., como si dijéramos, «los Ejes del Hombre»; del pensamiento preciso y exacto —lógico— del Hombre... «Sortilegio», de leges, leyes, y sorti, fortuna: leyes del azar y de la suerte... Cálculo de probabilidades... Es a manera de juego de clavar la flecha en el blanco. Siga, el lector, pues, tirando al blanco. Pero, para mayor seguridad, conviene tirar la flecha sobre un blanco seguro; es decir, sobre una Etimología verdadera, no «adivinada». Y eso, para acostumbrarse al buen acierto... Sirva de ejemplo el vocablo «Nación». Adviene del vocablo Nacer. Se nace y se es súbdito de una Nación: y se disfruta de poseer un idioma propio, millonario de miles de palabras «divinas».—(ARCO).

SEGUROS

INCENDIOS
ACCIDENTES
VIDA
AHORRO Y PREVISION
COSECHAS
GANADOS
EDUARDO CALDERON MARTINEZ DE AZCOITIA
Palencia

M.C.D.2022

Madrid al día

Biografías escritas en letra gorda y a puñetazos

A la "asiática" se le va perdiendo el respeto y se duda de la vacuna

El homenaje a "El Gallo", el torero de plasticidad de acuarela

Nueva barriada con bibliotecas públicas y particular en cada hogar

Madrid.—(Crónica de ARGOS especial para DIARIO-DIA. Prohibida la reproducción).

Vivimos en Madrid, en lo que a prensa diaria se refiere, una fiebre de biografías. Las hay de todos los colores y circunstancias, desde la que publica un diario de la tarde sobre Lola Flores, en la que afirma el periodista (no muy benévolo, por cierto), que puede escribirse en dos cuartillas y con letra gorda, hasta en la que el «mosca» Young Martín cuenta su vida «a puñetazo limpio».

Ya habíamos leído la del locutor Deglané, la del torero Ortega y otras no menos inmediatas, que el público encuentra de su agrado por ese natural deseo de conocer todo lo de sus favoritos.

Un género periodístico que desembocará, necesariamente, en hechos de menor cuantía cuando se agoten (que al paso que llevamos se agotarán pronto), las figuras de los primeros planos, pues son muchos a escribirlas y todavía más los dispuestos a contarlas.

—

Vuelve a decirse algo nuevo sobre la fiebre asiática, a pesar de que el tema ha caído en desgracia en los últimos días por el asombroso vuelo del satélite artificial. Ahora se afirma en un periódico vespertino que la vacuna no es del todo eficiente, por lo menos en una sola dosis.

La verdad es que se le está perdiendo el respeto a la hipotética visitante, acaso porque aún no llegó. Personalmente confesamos que somos partidarios de la vacunación (que ya hicimos) para recibir adecuadamente a quien no arrivará con buenas intenciones.

Sin ir más lejos, el Ministerio de Educación portugués anuncia que a partir de hoy permanecerán cerradas las escuelas cinco días, y en Bonn han sido clausuradas durante una semana. Iguales noticias llegan de otros puntos del mundo, con alarmante puntualidad, lo que nos hace resaltar las atinadas medidas de nuestras autoridades sanitarias, que actuaron con prontitud y eficiencia, poniendo a disposición del público las prevenciones necesarias.

—

Ya es público el cartel del homenaje que el próximo domingo se rendirá a Rafael «El Gallo». ¿Qué número hace éste? Pero Rafael se lo merece todo, porque era un torero que tenía la plasticidad de las acuarelas cuando se movía en la plaza. Su habilidad imaginativa trasponía el vulgar instinto de conservación y sabía disolver el disgusto de los aficionados en un donaire de valiente ejecutoria.

Don Gregorio Corrochano dice de «El Gallo», en un precioso artículo publicado en «Blanco y Negro»: «Rafael tenía una frase que aclaraba toda su actuación en el toreo. «Para torear bien, hace falta que los toros dejen entrar al torero». Con eso quería decir que le dejasen colocarse, porque si el toro se arranca sin estar el torero colocado para torear, el toreo no es bueno. En el Gallo se juntaron la técnica y el arte.

—

Hemos dejado para final un grato comentario, que brindamos como ejemplo a seguir en toda España. El próximo mes de diciembre se terminarán cuatro grandes bloques de viviendas en el barrio de Usera, de Madrid, y en ellas se instalará una biblioteca central para uso de todos los inquilinos, y otras pequeñas bibliotecas de hogar, que se instalarán en todas y cada una de las viviendas para el uso particular de cada familia.

La pequeña biblioteca de hogar estará formada por diversos temas útiles, tales como la cartilla de la madre, economía doméstica, literatura infantil, formación profesional y técnica, formación religiosa; todo acorde con la profesión del cabeza de familia.

Magnífica iniciativa que está siendo muy comentada en los medios pedagógicos y que se debe a la Comisión designada por la Vicesecretaría Nacional de Obras Sindicales y a la dirección del Instituto Nacional del Libro, dependiente del Ministerio de Información y Turismo.

TOMAS GALLEGO

INFORMACIONES DE ULTIMA HORA

Wáshington dispuesto a un programa de desarme en condiciones políticas

Pero la URSS deberá acceder a un sistema efectivo de inspección por tierra y aire en todos los países

Sede de las Naciones Unidas, 10.—El embajador norteamericano, Henry Cabot Lodge, presentando la postura occidental sobre el desarme en la comisión política principal de las Naciones Unidas, no hizo ninguna referencia directa al satélite artificial soviético, pero dijo:

"Buscamos los medios de controlar la última creación de la ciencia, el arma del espacio exterior. Este invento puede servir para los fines de la paz o puede volarnos en pedazos. Solamente hemos empezado a conocer sus posibilidades, pero sabemos que es demasiado peligroso para ignorarlo. En 1946, cuando sólo Estados Unidos tenían armas nucleares, propusimos a las Naciones Unidas un plan para asegurar el empleo pacífico de esta nueva y tremenda fuerza de la energía atómica, poniéndola bajo el control internacional. Nosotros hicimos esa proposición. El mundo sabe que una década de ansiedad y problemas se podría haber evitado si se hubiese aceptado aquel plan. Ahora se nos presenta una oportunidad semejante para encauzar hacia la paz los primeros esfuerzos del hombre en el espacio exterior. No debemos perder esta ocasión".

Lodge repitió la proposición hecha por las potencias occidentales en la Conferencia del desarme de Londres a principios de este año para crear una comisión técnica para estudiar la forma de un sistema de inspección "para asegurar que el envío de objetos al espacio exterior se haga exclusivamente con fines pacíficos y científicos. Si hay acuerdo general —continuó diciendo— para seguir adelante con este estudio sobre una base multilateral, Estados Unidos están dispuestos a unirse a esta iniciativa sin esperar que terminen las negociaciones sobre otras importantes proposiciones".

Dijo que Wáshington está dispuesto a empezar una primera fase de un programa de desarme sin condiciones políticas: "Tratamos de un programa de desarme en el cual Estados Unidos y sus copatrocinadores (Inglaterra, Francia, Canadá), sería la suspensión de las pruebas nucleares y el sistema de control necesario debería estar en marcha al final del primer año de la suspensión. La cuestión de suspender las pruebas nucleares está en manos de la Unión Soviética. Si quiere puede hacer que terminen estas pruebas. Iríamos contra nosotros mismos si hiciésemos proposiciones que tendiesen a poner en peligro la seguridad de la Unión Soviética. Confiamos en que así lo crea la Unión Soviética. Seguramente va en interés de la Unión de Repúblicas Socialistas Soviéticas el eliminar los motivos de su desconfianza. Suspenderemos las pruebas nucleares por un período inicial que se espera sea de dos años, pero con la condición de una mayor extensión del período siempre que ustedes —por la Unión Soviética —accedan a un sistema efectivo de inspección por tierra y aire y los otros principios planteados. No insistimos en que todas estas cosas se hagan inmediatamente. Estamos conformes en que deben hacerse en fases y la suspensión de las pruebas es la primera fase".

Inmediatamente después de Lodge, hizo uso de la palabra el embajador japonés, Koto Matsudaira, quien pidió que las Naciones Unidas aprueben una moratoria de un año sobre las pruebas nucleares para "que las negociaciones sobre el desarme puedan progresar". El plan japonés pide a todas las potencias que suspendan las pruebas nucleares "desde el momento en que se llegue a un acuerdo en principio sobre el sistema de supervisión e inspección" y abstenerse de realizar pruebas al menos hasta que la comisión de desarme informe a la Asamblea general el año que viene.—Efe.

INGLATERRA PROSEGUIRA LA PRODUCCION DE BOMBAS "H"

Brighton (Inglaterra), 10.—Inglaterra anuncia que seguirá adelante con el desarrollo y producción de "bombas de hidrógeno y proyectiles balísticos para transportarlas".

El ministro de la Defensa, Ducan Sandys, manifestó en su primera declaración política desde que los rusos lanzaron el satélite artificial, que hasta que occidente y Rusia lleguen a un pacto sobre el desarme, Gran Bretaña piensa "seguir vigilante y estar preparada" y afirmó que "si las naciones libres aprecian su libertad, deben continuar demostrando que tienen medios y pueden defenderla".

Añadió que mientras se llega a un acuerdo de desarme sería muy peligroso bajar prematuramente la guardia. Declaró en la conferencia anual del partido conservador que el país cuenta con "un stock de tamaño moderado de armas atómicas. Algunas personas creen —manifestó Sandys— que no pensamos más que en las armas nucleares y Gran Bretaña no tendrá fuerzas convencionales suficientes para hacer frente a otras obligaciones. Puedo asegurar que esto no es cierto. La cuestión nuclear no absorbe más que el quince por ciento del esfuerzo de la defensa y durante mucho tiempo el grueso de nuestros gastos militares continuarán siendo para las fuerzas convencionales".

Afirmó que debe resistirse al comunismo no solamente en occidente, sino en todo el mundo.

En esta era de proyectiles intercontinentales, submarinos atómicos y satélites artificiales, la defensa basada en las soberanías nacionales y fronteras nacionales ya no tiene sentido.—Efe.

Imposición de fajas y entrega de despachos a los nuevos jefes de Estado Mayor

El acto fué presidido por el ministro del Ejército

Madrid, 10. — El Ministro del Ejército, teniente general Barroso, ha presidido esta mañana el acto de la imposición de fajas y entrega de despachos a los 62 jefes, que componen la 52 promoción de la Escuela de Estado Mayor, a la que han asistido también dos jefes de Marina, dos tenientes coroneles del Ejército del Aire, dos comandantes de Infantería de Marina, dos jefes del Ejército norteamericano y un jefe del Ejército italiano.

Con el Ministro ocuparon la presidencia el capitán general, señor Muñoz Grandes; el jefe del Estado Mayor Central, teniente general Alcubilla; el almirante Antón Rozas; el jefe del Estado Mayor del Aire, teniente general Fernández Longoria; el director de la Escuela Superior del Ejército, teniente general García Valiño y agregados militares de distintos países.

En primer lugar, el director de la Escuela, general González de Mendoza, pronunció unas palabras de saludo a las autoridades que asistían al acto y, especialmente, al Ministro del Ejército, miembro destacadísimo del Cuerpo de Estado Mayor, oficial ejemplar de él en paz y en guerra, y paradigma de la inquebrantable lealtad del Estado Mayor.

El teniente general Barroso saludó a los agregados militares, que representan la comunidad de ideales que, felizmente, une a todos los Ejércitos.

A éstos les pidió fuesen portadores de un saludo cordial para los generales más destacados de sus Ejércitos respectivos y sus jefes de Estado Mayor. Felicitó después al director de la Escuela y al claustro de profesores, así como a los nuevos oficiales de Estado Mayor, a quienes, dijo, que llevar la faja azul y servirla con honor, es lo que más importa. Les exhortó a tener personalidad.

Definió los tres conceptos y pidió a todos a tener presente el ejemplo de los que dieron su vida por España y el servicio de Estado Mayor. El Ministro impuso después la Cruz del Mérito Militar, con distintivo blanco, al número uno de la promoción, el comandante de Infantería don Gerardo Mariñas Romero, y los generales y jefes del Ejército procedieron a ceñir las fajas a los miembros de la 52 promoción, a los que apadrinaron.—Cifra.

Eisenhower invita a desayunar al Ministro de Hacienda de Ghana

Como desagravio

Wáshington, 10. — El ministro de Hacienda de Ghana, K. A. Gbedemah, ha sido invitado por el presidente Eisenhower a desayunar con él en la Casa Blanca, al parecer, para reparar la falta de cortesía de un restaurante de Delaware, que le negó la entrada por ser de color.

También ha sido invitado el vicepresidente Nixon, el cual visitó anteriormente al ministro negro en su propio domicilio.

Gbedemah anunció ayer que presentaría una protesta por el incidente del restaurante pero, un portavoz del Departamento de Estado ha declarado que "es muy posible que el ministro de Hacienda cambie de opinión y no presente la queja".—Efe.

TOROS

PEPE ORDOÑEZ, DADO DE ALTA

Sevilla, 10.—El diestro Pepe Ordóñez, que resultó cogido gravemente en la corrida de feria de San Miguel, el día 29 del pasado mes de septiembre, ha abandonado ya la clínica dado de alta. Permanecerá unos días en su domicilio y de allí se trasladará al campo.—Cifra.

¿QUE TE INTERESA SABER?...

Si eres agricultor tendrás todas tus dudas resueltas suscribiéndote a MIES, Revista mensual de Agricultura y Ganadería, editada por la Unión Territorial de Cooperativas del Campo.
Suscripción anual: 36 pesetas. —Apartado, 15. — PALENCIA

Homenaje de Madrid al maestro Guerrero

Una calle lleva el nombre del popular compositor

Madrid, 10.—El Alcalde de Madrid, Conde de Mayalde, ha descubierto una lápida que da el nombre del popular compositor Jacinto Guerrero, a una calle situada detrás del edificio «España».

Con el alcalde presidieron el acto el presidente de la Diputación Provincial de Madrid, Marqués de la Valdavia; don Inocencio Guerrero; el presidente de la Sociedad de Autores, don Luis Fernández Ardavín; el vicepresidente don Federico Moreno Torroba; el general don Fidel de la Cuerda; el alcalde de Toledo, don José Conde Alonso; el alcalde de Ajofrín, don José Magán y otras personalidades. Asistieron también la casi totalidad de los consejeros de la Sociedad de Autores de España; tenientes de alcalde, autores, actores y actrices, y numeroso público, que se sumó al homenaje al popular compositor.

MAESTRO GUERRERO

El presidente de la Sociedad de Autores, pronunció un bello discurso, en el que hizo una semblanza del maestro Guerrero, de cuya personalidad destacó su generosidad y su corazón todo bondad, pronto al olvido para el agravio y al perdón para la ofensa. En nombre de la Sociedad de Autores, agradeció al Ayuntamiento este homenaje.—Cifra.

El Rey Saud en Beirut

Su visita al Líbano durará 5 días

Beirut, 10. — El rey Saud de Arabia ha llegado hoy a Beirut para realizar una visita de Estado de cinco días de duración. Veintiún cañonazos saludaron la aparición del avión en que viajaba el monarca.

El presidente libanés, Camille Chamun, esperaba personalmente al rey saudí en el aeropuerto, para darle la bienvenida.—Efe.

El Caudillo presencia el partido de liga Barcelona - Sevilla

Triunfaron los azulgranas por 3-1

Barcelona, 10. (Urgente). — A las 16,15 ha hecho su aparición en el Estadio Sans, S. E. el Jefe del Estado, Generalísimo Franco, para presenciar el encuentro de fútbol correspondiente al Campeonato de Liga y que fué suspendido el día 15 de septiembre, entre el Sevilla C. F. y el C. F. Barcelona.

El Caudillo, vestido de paisano, acompañado de su egregia esposa, doña Carmen Polo de Franco, fué saludado con grandes aplausos y con los acordes del Himno Nacional.

Acompañaban, asimismo, al Caudillo, el Ministro de la Gobernación, teniente general Alonso Vega; el alcalde de Barcelona, señor De Porcioles, y el presidente del C. F. Barcelona, señor Miró Sans, con toda la directiva del Club. También se hallaba presente, entre otras personalidades, el representante en Cataluña de la delegación nacional de Educación Física y Deportes, don Antonio Samaranch.

Poco antes de iniciarse el partido de fútbol, saludó al Caudillo el Ministro señor Gual Villalbí.—Alfil.

EL PARTIDO

Barcelona, 10. — Barcelona, 3; Sevilla, 1.

Con una entrada que rozó al llen y bajo la presidencia de S. E. el Je del Estado, que acompañado de egregia esposa, fué recibido con ca rosos aplausos a su llegada y a la s lida, y a los acordes del Himno N cional, se ha jugado esta tarde en nuevo campo del Barcelona el part do de Liga Barcelona-Sevilla, de primera jornada de Liga, aplazad para esta fecha. Arbitró Gonzál Echevarría.

Barcelona: Ramallets; Segarr Brugué, Gracia; Vergés, Bosch; T jada, Villaverde, Martínez, Evaristo Kubala.

Sevilla: Bustos; Romero, Campan Herrera II; Ruiz, Sosa; Ramoni, A toniet, Arza, Pepillo, Pepín y Pahue

Formados los dos equipos así com el árbitro y los jueces ante el pla presidencial, saludaron también llegada de S. E. el Jefe del Estado, quien acompañaban su esposa, el pr sidente del Barcelona y otras pers nalidades.

Puesto el balón en juego, el Ba celona realiza magníficos avanc que se pierden únicamente por de gracia, unas veces, y por falta puntería en el disparo, otras. Mart nez, en especial, lleva el peligro con tante a la puerta de Bustos. Al min to, centro del citado jugador que r mata fuera Evaristo. A los dos cu tros de Martínez, Kubala falla el g A los tres, Ramoni salva un tanto meta batida. Parece que el Barcel na, que acosa insistentemente el ma co andaluz, va a marcar, pero contraataque sevillano a los cinco m nutos, Pahuet realiza una gran jug da que culmina con un tiro cruzad al ángulo, que Ramallets no pue atajar y el Sevilla se anota el prim gol de la tarde. Un minuto después animado por el gol, el Sevilla está punto de marcar nuevamente en llo de Gracia, que deja a Antoni sólo ante la puerta, pero el tiro éste sale rozando el poste. Sigue unos minutos de acoso blanco y los ocho, Pepillo dispara ligeramen alto. A los trece, el Barcelona está punto de marcar cuando la defens blanca intenta entregar el balón Bustos. Hasta que a los catorce, en s que de banda, Segarra entrega balón adelantado a Tejada, que c rre rápidamente y envía un dispar que se cuela entre el cuerpo de Bust y el poste.

A los 19 minutos, persistiendo el d minio azulgrana, Martínez cede balón a Evaristo y éste lanza un fo tísimo disparo que bate a Bustos, pe el balón se estrella en el poste, va a cabeza del contrario y, finalmente, introduce en la portería. Después este tanto cede el acoso barcelonis y el partido se equilibra, llegándo así al descanso.

En la segunda mitad, comienza juego con la misma tónica de dom nio barcelonista y al minuto se lan un saque de esquina a favor del Ba celona, con fuerte disparo de Villaverde, que el meta andaluz desv A los diez minutos avanza Villaverd cede a Martínez y éste hace un pr fundo pase a Tejada y el tiro cruz do de éste vale el tercer gol al Barc lona. Sigue el juego con mayor pr sión azulgrana hasta la media ho de este período, con buenas interve ciones de Bustos, al detener un ti de Villaverde y enviando a la esqu na otros disparos de Vergés. En el ú timo cuarto de hora el Barcelon acusa cansancio y el Sevilla se imp ne. El juego se establece en el ár de Ramallets, aunque éste solo tie que realizar una gran intervenci cuando faltan tres minutos de jueg enviando a córner un disparo Arza.

El partido ha sido bonito, de fú bol ligado y práctico por ambos lad y muy emotivo, ya que la marcha d marcador se inició favorablemente los visitantes. El Barcelona fué sup rior en eficacia ante el gol del Sev lla y dominó con mayor intensida excepto los últimos quince minuto venciendo merecidamente. En el Ba celona, lució especialmente la dela tera, ya que si Ramallets estuvo s guro, la defensa se vió superada m chas veces por la rapidez de los d lanteros andaluces, flaqueando esp cialmente Brugué. La media discret notándose la falta de Gensana, m suplido por Bosch. En la delanter Martínez volvió a ser la figura; Villaverde tuvo una excelente actuación así como Tejada, y Evaristo estuv discreto. Kubala, como extremo i quierdo, hizo buenas jugadas, pe recibió escaso juego.

En el Sevilla, el mejor Bustos, q trabajó enormemente — siempre co acierto. Sólo en el primer gol puc hacer algo para atajar el remate Tejada. Bien la defensa, dura y fi me, luciendo la atlética actuación Campanal. En la media, Ramon construyó mucho juego y los dos ap yaron bien a la defensa. En el ataqu los más peligrosos ante el marco, P huet y Pepillo. Arza colaboró inte samente en la labor de apoyo a s medios y Pepín hizo a veces de cua to defensa, en los momentos de ac so barcelonista, siendo discreta la l bor de Antoniet. González Echev rría actuó con acierto.—Alfil.

Yukof y Tito se entrevistarán el próximo domingo

Trieste, 9.—El ministro soviético de Defensa, mariscal Yukof, celebrará una conferencia con el presidente Tito el próximo domingo, probablemente en Bled, según se anuncia en Belgrado, de fuente competente.

Yukof realiza una visita oficial a Yugoslavia, como invitado de su colega yugoslavo. Llegó ayer a Belgrado y esta noche emprenderá una visita a través de diversas instalaciones militares. Mañana y el viernes visitará academias militares e instalaciones diversas. El sábado visitará Opatija y Rijeka. El domingo visitará Bled, lugar montañoso de Eslovenia, donde Tito tiene su residencia veraniega.—Efe.

Continúa la huelga de telegrafistas EN BUENOS AIRES

Grave situación económica en el país producida por los paros

Buenos Aires, 10. — La Asociación de telegrafistas y radio-telegrafistas, resolvió la pasada noche continuar, «con todo el vigor posible», y en toda la Argentina, la huelga que comenzó hace ya 22 días y que afecta a unos catorce mil miembros de la Asociación.

El Sindicato dijo que se había adoptado esta decisión como «consecuencia del fracaso de las negociaciones para poner fin al conflicto». Este anuncio de la Asociación se produjo después que la policía ordenó la evacuación de la sede sindical y la cerró, mientras los dos principales partidos políticos de la Argentina, el partido radical del pueblo y el partido radical intransigente, piden que sea suspendido el estado de sitio y puestos en libertad todos los detenidos que no hayan cometido delitos comunes. Según el último anuncio oficial, son 57 las personas detenidas para el imperio de las rígidas disposiciones del estado de sitio.

El partido radical del pueblo dice en una declaración publicada que la actual situación de paro y las huelgas han creado una grave situación económica al país, «la cual no puede resolverse por medio de medidas políticas, sino con disposiciones económicas» y recurre al Gobierno para que adopte las medidas pertinentes contra el más alto coste de la vida.

Otra declaración publicada por el partido radical intransigente dice que debe resolverse la situación económica del país y pide que se vuelva a la normalidad.—Efe.

Gual Villalbí, Presidente de la Sociedad Internacional para la enseñanza comercial

Barcelona, 10. — El Ministro, señor Gual Villalbí, presidente del Consejo de Economía Nacional, ha sido nombrado presidente de la Sociedad Internacional para la enseñanza comercial de St. Gall, entidad que tiene confiados los cursos anuales de expansión económica. El acuerdo ha sido adoptado en la reunión celebrada por dicha sociedad en Viena últimamente. El secretario de la misma, doctor Samuel Schaffner, ha cumplimentado al señor Gual Villalbí para comunicarle oficialmente el nombramiento y esta tarde, el señor Schaffner reanudó viaje para Madrid y Lisboa.—Cifra.

El Ministro de Asuntos Exteriores y los Embajadores hispano-americanos se dirigen a Las Palmas

Asistirán a los actos del Día de la Hispanidad

Barajas, 10.—Con destino a Las Palmas, donde asistirá a los actos que se celebrarán en aquella capital con motivo del Día de la Hispanidad, ha salido por vía aérea, el ministro de Asuntos Exteriores, don Fernando María Castiella, acompañado del jefe del Gabinete diplomático del departamento; secretarios general y técnico del Instituto de Cultura Hispánica y otras personalidades.

En el mismo avión, y con igual destino, han marchado los embajadores de Nicaragua, don Andrés Vega Bolaños; El Salvador, don Héctor Escobar Serrano; Venezuela, don Simón Becerra; Chile, don Oscar Salas Lepelier; Costa Rica, don Francisco de Urbina y González; Colombia, don Gilberto Alzace Avendaño; Honduras, don José A. Peraza Casaza; Guatemala, don Humberto Vicaíno Leal; República Dominicana, don Rafael Compres Pérez; Filipinas, don Manuel Nieto; Ecuador, don Guillermo Bustamante y Bolivia, don Federico Fortún; y encargados de Negocios de Perú, Cuba y Uruguay.

En el aeropuerto, fueron despedidos por altos funcionarios del Ministerio de Asuntos Exteriores y de las representaciones diplomáticas de los indicados países.—Cifra.

M.C.D.2022